

Relatório de gestão - 2000

AUTORIDADES

PRESIDENTE DA REPÚBLICA
FERNANDO HENRIQUE CARDOSO

MINISTRO DA EDUCAÇÃO
PAULO RENATO SOUZA

SECRETÁRIO NACIONAL DE EDUCAÇÃO MÉDIA E TECNOLÓGICA
RUY LEITE BERGER FILHO

DIRETOR GERAL DO CENTRO FEDERAL DE EDUCAÇÃO TECNOLÓGICA DA PARAÍBA
ALMIRO DE SÁ FERREIRA

ADMINISTRAÇÃO DO CEFET-PB

DIRETOR-GERAL

Almiro de Sá Ferreira

DIRETOR DA UNIDADE SEDE

Antonio Carlos Gomes Varela

CHEFE DE GABINETE

Cícero Nicácio do Nascimento Lopes

DIRETOR DE ADMINISTRAÇÃO E PLANEJAMENTO

Carlos Roberto de Almeida

DIRETOR DE ENSINO

Leila Laureano Torres

DIRETOR DE RELAÇÕES EMPRESARIAIS E COMUNITÁRIAS

Guilherme Marconi Gomes de Brito

GERENTE DE DESENVOLVIMENTO DE RECURSOS HUMANOS

Alecsandro Monteiro Kramer

GERENTE EDUCACIONAL DE ENSINO MÉDIO

Maria José Ayres Freire de Andrade

GERENTE DE ADMINISTRAÇÃO E MANUTENÇÃO

Hermes Lira Moreno

GERENTE DE TECNOLOGIA DA INFORMAÇÃO

Ricardo Lima eSilva

GERENTE EDUCACIONAL DA ÁREA DE CONSTRUÇÃO CIVIL

Nelma Mírian Chagas de Araújo

GERENTE EDUCACIONAL DA ÁREA DE TECNOLOGIA AMBIENTAL

Maria Edelcides Gondim de Vasconcelos

GERENTE EDUCACIONAL DA ÁREA DE ELETRO-MECÂNICA

Rivaldo Serrano de Andrade Júnior

GERENTE EDUCACIONAL DA ÁREA DE INFORMÁTICA

Newton Freire Santos

DIRETOR DA UNIDADE DE ENSINO DESCENTRALIZADA-CAJAZEIRAS

João Batista de Oliveira Silva

GERENTE EDUCACIONAL DO ENSINO TECNOLÓGICO-CAJAZEIRAS

Chaquibe Costa de Farias

GERENTE EDUCACIONAL DO ENSINO MÉDIO-CAJAZEIRAS

Dimas Andriola Pereira

APRESENTAÇÃO

Objetivando instruir o Processo de Prestação de Contas referente ao exercício do ano de 2000, para o respectivo parecer e análise dos organismos competentes, este Centro Federal de Educação Tecnológica da Paraíba elaborou o presente Relatório que sintetiza um conjunto de realizações administrativas experimentadas pela Instituição nos campos do ensino, da pesquisa, da extensão e da gestão.

A implementação das atividades e as realizações administrativas supramencionadas refletem um esforço levado a efeito pelos diversos segmentos que integram a comunidade acadêmica da Instituição, norteados pelos primados do envolvimento profissional e compromisso com a condução da coisa pública.

Expressando a confiança na aprovação do mérito das atividades ora descritas, reafirmamos nosso compromisso com a aplicação correta e eficaz dos recursos orçamentários que venham a traduzir verdadeiramente os reais anseios da sociedade.

INTRODUÇÃO

Sabidamente a exiguidade orçamentária decorrente das dificuldades ensejadas pelo quadro econômico na atual conjuntura tem exigido das organizações públicas um grande esforço concentrado no sentido adotar a parcimônia e a contenção racional de recursos, com criatividade e espírito público, tendo como bússola o descortinamento de horizontes, de modo a atingirem a modernidade sendo ágeis e versáteis no cumprimento do papel social que lhes é naturalmente dedicado.

Ao longo do presente Relatório estão traçadas as metas e diretrizes de gerenciamento administrativo alcançadas pelo CEFET-PB no ano de 2000, que foram construídas em consonância com o Planejamento Estratégico referente ao período de 1996 a 2010, centrado no princípio básico de estreitar as relação institucionais com os meios produtivos e a sociedade, fortalecendo a interação estabelecida entre a Escola e o mundo do trabalho.

O Centro Federal de Educação Tecnológica da Paraíba tem experimentado, nestes últimos anos, um fértil processo de crescimento em suas bases estruturais que alcança visibilidade e o credencia a prosseguir prestando serviços educacionais diversificados e de qualidade à comunidade a quem efetivamente deve servir.

Merece destaque a construção de uma nova Biblioteca no CEFET-PB, dotada de uma moderna estrutura, acervo bibliotecário e formato on line de pesquisa virtual, que está compatível com as exigências desencadeadas pela crescente mobilidade que caracteriza os dias atuais, possibilitando a introdução de uma dinâmica eficiente na realização de pesquisas e consultas de natureza técnica e teórica aos estudantes.

Além do que, a Instituição revitalizou seus ânimos no ano de 2000 com a reeleição de seu gestor que, submetendo a administração ao julgamento dos segmentos acadêmicos, obteve a aclamação sinalizadora de aprovação das metas alcançadas, bem como do novo Plano de Trabalho traçado para o exercício 2001-2004.

Tem se constituído ponto central de gerenciamento abraçado a aplicação conscienciosa e criteriosa de recursos, orientada pelo estabelecimento de prioridades que assegurem não só a operação rotineira de funcionamento, mas sobretudo, o alargamento das perspectivas, usando do bom senso e da criatividade, arregimentando forças humanas na dedicação e no zelo para com os empreendimentos vitais em busca da construção de uma Instituição verdadeiramente irmanada com os ideais de valorização da educação, do saber e da transmissão do conhecimento.

PRINCÍPIOS NORTEADORES

O Centro Federal de Educação Tecnológica da Paraíba imbuído do seu papel perante a sociedade tem buscado privilegiar ações que, de forma mais direta, contribuam para a melhoria da qualidade do ensino. Dentro deste contexto foram adotados os seguintes **princípios norteadores**:

PROGRAMÁTICOS

- Gestão democrática e participativa;
- Trabalho como princípio educativo;
- Comportamento ético e educativo;
- Visão holística.

GERAIS

- Honestidade com a coisa pública;
- Cortesia e civilidade no trato com os nossos clientes internos e externos;
- Conduta ética e moral - valor imprescindível que resulta na dignidade e no respeito ao trabalho;
- Sigilo em assuntos que podem prejudicar pessoas, inclusive servidores;
- Justiça - instrumento de tratamento equânime;
- Responsabilidade - dedicação, compromisso no desempenho das atribuições conferidas, fazendo com que a coletividade tenha respeito pelo seu trabalho.

DADOS GERAIS

O Centro Federal de Educação Tecnológica da Paraíba, Autarquia Educacional criada pela Lei Nº 8.948 de 8 de dezembro de 1994 e pelo Decreto Presidencial, de 22 de março de 1999, tem por finalidade ministrar Ensino Tecnológico e Profissional em nível básico, médio e superior, sendo vinculada ao Ministério da Educação e supervisionada pelo Órgão Ministerial responsável pela gestão do Ensino Tecnológico do País – SEMTEC – Secretaria de Educação Média e Tecnológica.

MISSÃO: “Formar profissionais competentes, polivalentes e capacitados para o exercício pleno da cidadania, em sintonia com o mundo do trabalho, atuando como um centro de referência em ensino, pesquisa e extensão na área tecnológica.”

Situação Jurídica: Autarquia educacional, possuindo autonomia administrativa, patrimonial, financeira, didática e disciplinar.

Habilitações: Oferece nove Cursos Regulares – Técnicos de Nível Médio (Edificações, Eletrônica, Eletrotécnica, Estradas, Mecânica, Informática, Saneamento, Agrimensura e Eletromecânica), Curso de Ensino Médio, Cursos Especiais, Cursos Extraordinários, seis Cursos Técnicos - Pós-Médio (Edificações, Eletrônica, Eletrotécnica, Estradas, Mecânica, Informática e Saneamento) e três Cursos Superiores (Tecnologia em Telemática, Telecomunicações e Produção Civil).

Currículos:

- Os Cursos Regulares são estruturados dentro do que estabelecem as Leis 5.692/71 e 7.044/82 e o Parecer 45/72 do Conselho Federal de Educação, levando-se em conta as peculiaridades regionais.
- Os Cursos Técnicos - Pós Médio e os Superiores são estruturados dentro do que estabeleceu a Lei 9.394/96, Decreto 2.208/97 e Portaria 646/97 do CNE e em conformidade com a Lei 8.948 de 8/12/94.
- O Ensino Médio está estruturado atendendo a Lei 9.394/96, Resolução 03/98 e Parecer 15/98 da CEB/CNE.

Carga Horária:

- Para Cursos Regulares, média 4.000 horas, incluindo-se o estágio supervisionado de 720 horas.
- Para o Ensino Médio, 2.580 horas.
- Para Cursos Técnicos (Pós-Médio), 1.860 horas incluindo o estágio supervisionado de 360 horas.
- Para os cursos superiores, 3.000 horas em média, incluindo o estágio supervisionado.

Regime Didático:

- Para os Cursos Regulares, Seriado anual (4 anos), incluindo o estágio supervisionado de 720 horas.
- Para Cursos Técnicos (Pós-Médio), 4 semestres (2 anos) incluindo o estágio supervisionado de 360 horas.
- Para o Ensino Médio, seriado anual (3 anos).
- Para o Ensino Superior Tecnológico, 6 semestres (3 anos)

**Acesso às
Habilitações:**

- Para o Ensino Médio ocorre através de exame de seleção, envolvendo conteúdos de Português, Matemática e Conhecimentos Gerais (História e Geografia) correspondentes ao 1º grau.
- Para o Curso Técnico (Pós-Médio), o Exame de Seleção envolve conteúdos de Português, Matemática e Conhecimentos Gerais correspondentes a 1ª Série do 2º Grau.
- Para os Cursos Superiores de Tecnologia, o Exame de Seleção envolve conteúdos de Português, História, Geografia, Matemática, Física, Inglês e Química correspondentes a 3ª Série do Ensino Médio.

**Demanda Por
Vagas:**

A média registrada é de 10 candidatos por vaga no geral, chegando a ter em determinados cursos até 20 candidatos por vaga, como é caso de Informática.

*Atividades
Acadêmicas:*

Além dos conteúdos ministrados nas diversas disciplinas teóricas e práticas, diversas atividades são desenvolvidas, buscando-se a formação integral do educando, através do despertar, do desenvolvimento e da afirmação de suas potencialidades e preferências artísticas, bem como a socialização do educando.

CEFET-PB - SEDE

Dados Cadastrais

SIGLA:	CEFET-PB
NOME:	Centro Federal de Educação Tecnológica da Paraíba.
CÓDIGO SEEC/ MEC:	23052
TIPO:	Técnica
UG:	153018
CÓDIGO DE LOCALIZAÇÃO DO IBGE:	250402020750705
LOGRADOURO:	Av. 1 ^º de Maio
NÚMERO:	720
BAIRRO:	Jaguaribe
MUNICÍPIO:	João Pessoa
ESTADO:	Paraíba
CEP:	58.015-430
SITUAÇÃO JURÍDICA:	Autarquia Federal
TELEFONE (PABX):	(083) 241-2200.
FAX:	(083) 241-1434.
DATA DE FUNDAÇÃO:	23 de setembro de 1909
LEI DE CRIAÇÃO:	Nº 7.566
INÍCIO DE FUNCIONAMENTO:	05 de janeiro de 1910
LOCALIZAÇÃO:	Zona Urbana.
CGC:	24.489.510/0001-32

Infra-Estrutura Física

Instalações

SALAS DE AULA:	32
SALAS DE DESENHO:	09
LABORATÓRIOS:	60
LABORATÓRIOS DE MANUTENÇÃO:	03
BIBLIOTECA	01
GINÁSIOS DE ESPORTES:	01
QUADRA POLIESPORTIVA COBERTA:	01
QUADRA POLIESPORTIVA:	01
CAMPO DE FUTEBOL:	01
PISTA DE ATLETISMO:	01
PISCINA SEMI-OLÍMPICA:	01
SALA DE MUSCULAÇÃO:	01
AUDITÓRIO MULTIMEIO:	01
SALA DE EDIÇÃO DE IMAGENS:	01
AUDITÓRIOS:	02
REFEITÓRIO:	01
GABINETE MÉDICO:	01
GABINETE ODONTOLÓGICO:	03
OFICINA DE ARTES:	03
SALÃO DA BANDA:	02
SALÃO DO CORAL:	01
SALA DE MULTIMÍDIA:	01
SALAS DE APOIO AO ENSINO:	13
CANTINAS:	01
CAIXA-ESCOLAR:	01

Áreas e Planta Baixa

ÁREA TOTAL DO TERRENO:	50.000,00 m ²
ÁREA CONSTRUÍDA TOTAL:	34.002,78 m ²
ÁREA CONSTRUÍDA TOTAL DESCOBERTA:	12.985,26 m ²
ÁREA URBANIZADA:	17.586,54 m ²
ÁREA DISPONÍVEL PARA CONSTRUÇÃO	6.004,55 m ²

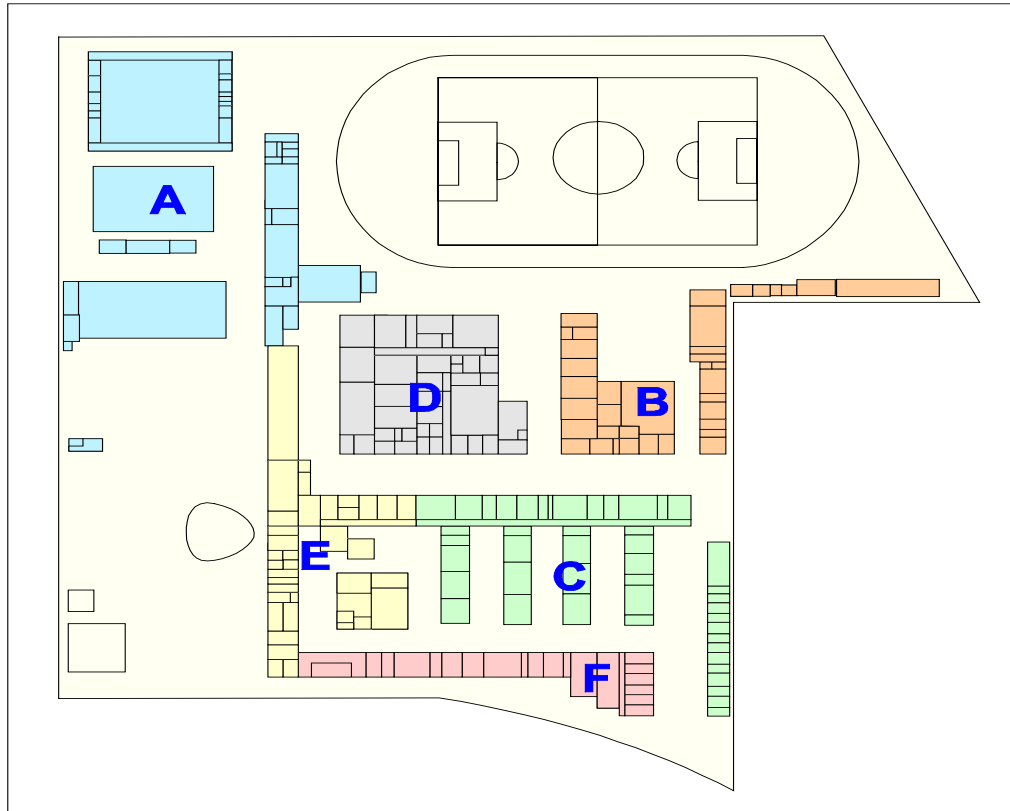

Planta baixa do CEFET-PB

Unidade de Ensino Descentralizada de Cajazeiras - UNED

Dados Cadastrais

SIGLA:	UNED
NOME:	Unidade de Ensino Descentralizada de Cajazeiras
CÓDIGO SEEC/ MEC:	23140
TIPO:	Técnica
UG:	153003
LOGRADOURO:	Rua José Antonio da Silva
NÚMERO:	s/n
BAIRRO:	Jardim Oásis
MUNICÍPIO:	Cajazeiras
ESTADO:	Paraíba
CEP:	58.900-000
SITUAÇÃO JURÍDICA:	Autarquia Federal
TELEFONE(PABX):	(083) 531.4560
FAX:	(083) 531.4560 Ramal 214
DATA DE FUNDAÇÃO:	04 de dezembro de 1994
LEI DE CRIAÇÃO:	Nº 7.741, de 20.03.89
INÍCIO DE FUNCIONAMENTO:	04 de dezembro de 1994
LOCALIZAÇÃO:	Zona Urbana.
CGC:	24.489.510/0002-13

Infra-Estrutura Física

Instalações

SALAS DE AULA:	09
SALAS DE DESENHO:	04
LABORATÓRIOS:	23
LABORATÓRIOS DE MANUTENÇÃO:	04
BIBLIOTECA:	01
GINÁSIOS DE ESPORTES:	01
CAMPO DE FUTEBOL:	01
PISTA DE SALTO:	01
AUDITÓRIO MULTIMEIO:	01
SALA DE EDIÇÃO DE IMAGENS:	01
AUDITÓRIOS:	01
REFEITÓRIO:	01
GABINETE MÉDICO:	01
GABINETE ODONTOLÓGICO:	01
ENFERMARIA:	01
OFICINA DE ARTES:	01
SALÃO DA BANDA:	01
SALA DE MULTIMÍDIA:	01
CENTRO DE LÍNGUAS:	01
SUBESTAÇÃO:	01
ALOJAMENTOS	02
AMBIENTE DE APOIO ADMINISTRATIVO	42
CANTINA	01
CAIXA ESCOLAR	01
LABORATÓRIO DE INFORMÁTICA	04

Áreas e Vista Geral

ÁREA TOTAL DO TERRENO:	40.000,00 m ²
ÁREA CONSTRUÍDA TOTAL:	10.303,00 m ²
ÁREA URBANIZADA:	26.369,31 m ²
ÁREA DISPONÍVEL PARA CONSTRUÇÃO	3.328,80 m ²

Núcleo de Arte, Cultura e Eventos

Instalações

SALAS DE AULA:	09
OFICINAS DE ARTE:	02
ANFITEATRO (CAPACIDADE - 60 PESSOAS):	01
SALA DE APOIO TÉCNICO:	07
RECEPÇÃO:	01
COPA:	01
LABORATÓRIOS PARA INCUBADORA	05
BLOCO PARA ADAPTAÇÃO DE AMBIENTES (530,88 m²):	02
MEMORIAL	01
DEPÓSITO	01
W.C.	04
COORDENAÇÃO	01

Áreas

ÁREA TOTAL DO TERRENO:	2.500,00 m ²
ÁREA CONSTRUÍDA TOTAL:	1.703,00 m ²
ÁREA URBANIZADA:	1.081,50 m ²
ÁREA DISPONÍVEL PARA CONSTRUÇÃO	657,58 m ²

Núcleo de Extensão e Educação Profissional

Instalações

SALAS DE AULA:	08
LABORATÓRIOS DE INFORMÁTICA:	02
CENTRO DE LÍNGUAS:	01
ARQUIVO:	01
COZINHA:	01
COPAS:	04
DEPÓSITOS:	05
BANHEIROS:	07
AMBIENTE PARA SERVIÇOS DE APOIO:	01
AMBIENTES PARA ATIVIDADES ADMINISTRATIVAS:	08

Áreas

ÁREA TOTAL DO TERRENO:	1.995,00 m ²
ÁREA CONSTRUÍDA TOTAL:	1.537,00 m ²
ÁREA CONSTRUÍDA COBERTA:	1.124,50 m ²
ÁREA URBANIZADA:	457,53 m ²

Habilitações ministradas no CEFET-PB

SEDE

Ensino Superior

Tecnologia em Telemática

Início de Funcionamento: 1999
Carga Horária 3400

Tecnologia em Telecomunicações

Início de Funcionamento: 2000
Carga Horária 3080

Tecnologia em Produção Civil

Início de Funcionamento: 2000
Carga Horária 3060

Cursos Regulares

Técnicos (Pós-Médio)

Mecânica

Início de Funcionamento:	1961	2000
Carga Horária	3.900	1860

Estradas

Início de Funcionamento:	1961	2000
Carga Horária	3.840	1920

Eletrotécnica

Início de Funcionamento:	1964	2000
Carga Horária	3.930	1860

Edificações

Início de Funcionamento:	1971	2000
Carga Horária	3.840	1920

Saneamento Ambiental

Início de Funcionamento:	1976	2000
Carga Horária	3.840	1860

Eletrônica

Início de Funcionamento:	1982	2000
Carga Horária	3.900	1815

Informática

Início de Funcionamento:	1993	2000
Carga Horária	3.900	1830

Ensino Médio

Início de Funcionamento:	1998
Carga Horária	2.580

Curso Especial de Técnico em Turismo

Início de Funcionamento:	1997
Carga Horária	2.200

Curso Especial de Segurança do Trabalho

Início de Funcionamento:	1993
Carga Horária	2.205

UNED-CAJAZEIRAS

Agrimensura

Início de Funcionamento	1995
Carga horária:	3.480

Eletromecânica

Início de Funcionamento	1995
Carga horária:	3.480

Ensino Médio

Início de Funcionamento:	2000
Carga Horária	2.580

OBS.: Os currículos desses cursos ofertados pelo CEFET-PB foram reformulados e readaptados ao longo dos anos, visando atender sempre as necessidades de nossos clientes potenciais e em atendimento a exigência da nova LDB 9.394 de 20/12/96, Parecer 2.208/97 e Portaria Nº 646/97 do MEC.

Estrutura Organizacional

Desde junho de 1998, o CEFET-PB está funcionando com um novo modelo de gerenciamento, conforme gráfico anexo.

O organograma em prática, além de permitir uma maior homogeneidade à Instituição, agiliza as ações dos setores e desburocratiza os serviços, onde cada setor ganha mais autonomia para tomar decisões.

Por ser uma estrutura construída dentro de uma visão sistêmica e matricial diminuíram-se os níveis hierárquicos, as discussões são mais rápidas, permitindo uma melhor comunicação, o que facilita, sobretudo, uma melhor distribuição e avaliação de tarefas e projetos, trazendo enormes benefícios não só aos setores administrativos, mas, refletindo-se também, na estrutura pedagógica, pois as Gerências Educacionais permitiram a descentralização de algumas ações que sobrecarregavam o antigo Departamento de Ensino.

Corpo Discente

CURSOS SUPERIORES	Nº DE ALUNOS MATRICULADOS (2000)
TELEMÁTICA	122
TELECOMUNICAÇÕES	60
PRODUÇÃO CIVIL	60
TOTAL	242

CURSOS REGULARES E ENSINO MÉDIO	Nº DE ALUNOS MATRICULADOS (2000)
EDIFICAÇÕES	169
ELETRÔNICA	134
ELETROTÉCNICA	95
ESTRADAS	24
MECÂNICA	97
SANEAMENTO AMBIENTAL	66
INFORMÁTICA	77
ENSINO MÉDIO	598
AGRIMENSURA(UNED Cajazeiras)	39
ELETROMECAÂNICA(UNED Cajazeiras)	37
ENSINO MÉDIO (UNED-Cajazeiras)	320
TOTAL	1.656

CURSOS PÓS-MÉDIOS (TÉCNICOS)	Nº DE ALUNOS MATRICULADOS (2000)
EDIFICAÇÕES	192
ELETRÔNICA	83
ELETROTÉCNICA	57
MECÂNICA	76
SANEAMENTO AMBIENTAL	131
INFORMÁTICA	26
VIAS E TRANSPORTES	24
QUALIFICAÇÃO EM INFORMÁTICA	84
AGRIMENSURA (UNED)	86
ELETROMECAÂNICA	111
TOTAL	870

CURSOS ESPECIAIS	Nº DE ALUNOS MATRICULADOS (2000)
TURISMO	50
SEGURANÇA DO TRABALHO	100
TOTAL	150

CURSOS EXTRAORDINÁRIOS (BÁSICOS)	Nº DE ALUNOS MATRICULADOS (2000)
UNED-CAJAZEIRAS	296
JOÃO PESSOA	2449
TOTAL	2745

MODALIDADES	No. de ALUNOS MATRICULADOS (2000)
CURSOS SUPERIORES (TECNOLÓGICO)	242
CURSOS REGULARES E ENSINO MÉDIO	1.656
CURSOS PÓS-MÉDIOS (TÉCNICOS)	870
CURSOS ESPECIAIS	150
CURSOS EXTRAORDINÁRIOS (BÁSICOS)	2.745
TOTAL	5.663

CONCLUINTES - CURSOS REGULARES	QUANTIDADE (2000)
CERTI. AUXILIAR TÉCNICO (2º GRAU)	377
DIPLOMADOS (TÉCNICO DE NÍVEL MÉDIO)	418
TOTAL	795

Fonte: DE/CEFET-PB

Recursos Humanos

SEDE

Contingente Efetivo

DISCRIMINAÇÃO	QUANTIDADE
PESSOAL TÉCNICO-ADMINISTRATIVO	223
1º Grau Incompleto	09
1º Grau Completo	14
2º Grau Completo	71
Graduação Completa	98
Aperfeiçoamento	02
Especialização	29
DOCENTE POR TITULAÇÃO (CURSOS CONCLUÍDOS)	270
Doutorado	03
Mestrado	69
Especialização	142
Aperfeiçoamento	10
Graduação	40
Outros	06
TOTAL	493

FONTE: GDRH / CEFET-PB

Carga Horária - Docentes

CATEGORIA FUNCIONAL	C L A S S E	REGIME DE TRABALHO			T O T A L
		20H	40H	DE	
PROFESSOR DE ENSINO DE 1º E 2º GRAUS	TITULAR	-	08	102	110
	E	01	05	70	76
	D	07	09	44	60
	C	-	09	12	21
	B	-	-	03	03
	A	-	-	-	-
	TOTAL	08	31	231	270

FONTE: GDRH / CEFET-PB

UNED Cajazeiras

Contingente Efetivo

DISCRIMINAÇÃO	QUANTIDADE
PESSOAL TÉCNICO-ADMINISTRATIVO	59
1º Grau Incompleto	02
1º Grau Completo	03
2º Grau Completo	29
Graduação Completa	22
Especialização	02
Mestrado	01
DOCENTE POR TITULAÇÃO (CURSOS CONCLUÍDOS)	46
Doutorado	—
Mestrado	11
Especialização	23
Aperfeiçoamento	—
Graduação	12
Outros	—
TOTAL	105

FONTE: GDRH / CEFET-PB

Carga Horária - Docentes

CATEGORIA FUNCIONAL	CLASSE	REGIME DE TRABALHO			TOTAL
		20H	40H	DE	
PROFESSOR DE ENSINO DE 1º E 2º GRAUS	TITULAR	—	—	02	02
	E	—	—	10	10
	D	—	03	19	22
	C	—	02	10	12
	B	—	—	—	—
	A	—	—	—	—
TOTAL		—	05	41	46

FONTE: GDRH / CEFET-PB

AÇÕES DESENVOLVIDAS

01 - ENSINO

DIRETRIZES PRINCIPAIS

1. Promover a prática da interdisciplinaridade, considerando a integração, através de projetos, entre as áreas de conhecimento, no âmbito do CEFET-PB
2. Implantar um Projeto Piloto para posterior prática e disseminação do ensino à distância, viabilizando inclusive a instalação de salas de videoconferência.
3. Implementar o desenvolvimento da oferta de Educação Continuada, promovendo a organização dos currículos por competência e modularização.
4. Promover estudos para criar e implantar mais três cursos superiores de tecnologia, até outubro de 2000.
5. Criar e implantar uma nova sistemática de avaliação que permita aos alunos a prática da auto-avaliação.
6. Implementar a nova Biblioteca Central da Unidade SEDE, fazendo uso das novas tecnologias informacionais, inclusive uma sala virtual com, no mínimo, 15 terminais para consulta "on line".
7. Mover gestões para construir uma nova biblioteca na UNED-Cajazeiras.
8. Implementar o novo modelo de Ensino Técnico, a partir das novas diretrizes curriculares, baseadas nas habilidades e competências.

METAS

1. Implementar pelo menos 2 (dois) projetos que contemplem a prática da interdisciplinaridade nas áreas de conhecimento.

Meta atingida. Foram implantados 6 (seis) projetos que contemplem a prática da interdisciplinaridade nas várias áreas de conhecimentos.

2. Instalar duas salas de videoconferência.

Meta atingida em parte. As salas estão sendo preparadas, faltando apenas a aquisição e instalação dos equipamentos, que dependem da liberação de recursos pela SAEMTEC-MEC.

3. Criar pelo menos 2(dois) cursos pós-técnicos, pondo em prática a Educação Continuada.

Meta em execução. Esta modalidade só poderá ser atendida plenamente com a modularização dos cursos técnicos em 2001.

4. Implantar pelo menos 3(três) novos cursos superiores de tecnologia.

Meta atingida em parte. Foram implantados mais 2 (dois) cursos superiores: Tecnologia em Telemática e Tecnologia em Produção Civil, sendo que o terceiro de Design de Interiores já foi objeto de Vestibular para ingresso no exercício de 2001.

5. Implantar um Projeto-Piloto inovador que permita a prática de novas metodologias de avaliação.

Meta atingida. Está em andamento um novo sistema de avaliação no ensino médio que leva em consideração não só a avaliação quantitativa como também a qualitativa além da criação dos Núcleos de Reforço da Aprendizagem.

6. Adquirir pelo menos 2.000(dois mil) livros para melhorar o acervo da nova Biblioteca Central e 500 (quinhentos) livros para a Biblioteca da UNED de Cajazeiras.

Meta atingida em parte. Foram adquiridos 850 livros pela Unidade sede e mais 259 pela UNED.

7. Continuar a expandir a oferta de matrículas nos cursos técnicos seqüenciais e pós-técnicos numa faixa de 50-80% em relação a 1999.

Meta atingida. As vagas para os cursos técnicos passaram de 385 para 600 (aumento de 56%).

8. Ampliar o número de matrículas nos cursos superiores de tecnologia numa faixa de 200-300% em relação a 1999.

Meta atingida. As vagas para os cursos superiores de tecnologia passaram de 60 para 180 (aumento de 200%).

9. Ampliar em 30% o número global de matrículas nos cursos regulares.

Meta atingida. As vagas para os cursos regulares passaram de 740 para 1015 (aumento de 38%).

10. Melhorar, em 2%, o Índice Geral de Aprovação, em relação a 1999.

Meta ainda não mensurável porque falta concluir o ano letivo 2000.

11. Implementar pelo menos mais dois projetos contidos no Plano Estratégico, objetivando a prática do novo Ensino Técnico, baseado em habilidades e competências.

Meta atingida. Foram aprovados 6 novos cursos estruturados no sistema modularizado com currículos flexibilizados ensejando a formação de habilidades e competências, a saber: Técnico em Informática, Técnico em Meio Ambiente, Técnico Industrial em Instalações e Manutenção de Sistemas Eletrônicos, Técnico em Edificações, Técnico Industrial em Manutenção de Equipamentos Mecânicos e Técnico Industrial em Instalações de Sistemas Elétricos.

12. Aprovar o projeto e iniciar as obras de construção da nova biblioteca da UNED-Cajazeiras até novembro de 2000.

Meta ainda não atingida. O projeto já está em fase de reestruturação junto ao Ministério da Cultura.

DESCRIÇÃO DETALHADA DAS AÇÕES IMPLEMENTADAS:

Tendo como alvo a qualidade do ensino através da modernização dos métodos didático-pedagógicos, bem como a consonância com a nova política educacional proposta pelo MEC, o CEFET-PB estabeleceu mudanças nas áreas pedagógicas e na infra-estrutura de suporte dos Cursos e Áreas objetivando a melhoria do processo ensino-aprendizagem. Neste contexto, a Instituição investiu na capacitação e atualização dos processos de atendimento e acompanhamento dos discentes.

Projetos

Atualização Curricular

Tendo em vista o novo cenário que se delineia frente às constantes mudanças no mundo do trabalho, decorrência direta dos avanços tecnológicos, e que vem exigindo uma reordenação nos perfis profissionais daqueles que ingressam no referido mercado, o CEFET-PB, como uma Instituição de ensino que busca manter-se sintonizada às novas tendências e exigências da comunidade, incrementou, ao longo de 2000, as discussões relativas às reformas curriculares dos cursos existentes.

Observando ainda as novas diretrizes estabelecidas pelo MEC para o ensino tecnológico a partir de 2000, foram principalmente discutidas as novas propostas dos cursos a serem ofertados para o exercício de 2000. Ao longo do ano foram realizados encontros com a participação efetiva de todo o corpo docente e equipe técnico-pedagógica da Instituição onde foram discutidas as propostas curriculares para o ensino médio e o técnico, resultando ainda na definição do Projeto Pedagógico para o ano de 2000, elaborado com a participação da comunidade e estruturado observando-se a legislação vigente (LDB, Decreto 2.208 e Portaria 646) e Pareceres 05 e 17/97 do Conselho Nacional de Educação.

Os trabalhos foram desenvolvidos através de duas Comissões Centrais destinadas, uma ao ensino médio e outra ao ensino técnico, contemplando-se ainda Comissões por Área de Conhecimento (ensino médio), e Área Profissional (ensino técnico), que, articuladas, discutiram e elaboraram a proposta curricular definindo a estrutura pedagógica dos cursos. Após a conclusão dos trabalhos destas comissões, uma outra foi constituída com o objetivo de elaborar as Normas de Organização Didática que regulamentarão a nova proposta pedagógica.

Deste modo, em 2000 o CEFET-PB ofertou o ensino médio dentro dos princípios recomendados pela nova LDB, preparando o aluno para, a partir de conhecimentos de sociedade e cultura, de linguagem e comunicação, de ciência e tecnologia, desempenhar suas atividades na sociedade, com postura crítica, criativa e cidadã, diante das transformações que a sociedade moderna requer.

Já o Ensino Técnico que ora é ofertado e tem natureza pós-média, é oferecido dentro de áreas profissionais (Eletromecânica, Construção Civil, Tecnologia Ambiental e Informática) dando flexibilidade ao aluno para se habilitar e/ou especializar em uma ou mais áreas de conhecimento tecnológico, permitindo, assim, a qualificação, requalificação e reprofissionalização do cidadão, com o objetivo de acompanhar a evolução do mercado de trabalho, conforme preceitua a legislação.

Portanto, ciente das limitações, a Instituição ofereceu no ano letivo de 2000 as Modalidades **Ensino Médio, Educação Profissional (Ensino Técnico Regular, Ensino Técnico Seqüencial - Pós Médio e Ensino Tecnológico Superior)**, buscando primar pela excelência do ensino que lhe tem conferido ao longo de sua história o respaldo e a credibilidade de toda a sociedade paraibana.

Projeto Tutoria

O Projeto Tutoria atende às turmas de 1ª e 2ª séries, sendo o professor-tutor e o representante de turma os agentes facilitadores da turma. As atividades iniciaram-se a partir do 2º bimestre e foram realizados três encontros entre os agentes facilitadores e técnicos da Instituição.

No último encontro realizou-se a avaliação do primeiro ano de desenvolvimento e a discussão de propostas visando a melhoria do referido projeto.

Projeto Monitoria

Neste Projeto os alunos se submetem a uma avaliação e, classificados, passam a ajudar os colegas em determinadas disciplinas, reforçando o seu aprendizado, em horários e locais especificados, objetivando reduzir o índice de reprovação, o que tem acontecido de forma exitosa.

Projeto de Criação e Implantação do PROGRAMA ESPECIAL DE FORMAÇÃO PEDAGÓGICA DOCENTE (para professores não licenciados).

Obs.: Projeto de nível institucional na pauta da Diretoria Geral para implementação através de Convênio com a UFPB e outras Instituições congêneres.

Projeto QUARTAS SOCIAIS – aconteceram dois eventos: Plebiscito da Dívida Externa e Conselho Tutelar da Criança e do Adolescente, tendo a frente a Coordenação e os professores de Ciências Humanas.

Projeto de Implantação do CENTRO DE ESTUDOS ALTERNATIVOS (CEA), cujo objetivo é cruzar diversos estudos temáticos visando à consolidação da Reforma do Ensino Médio em 2001. Nível setorial, todos os professores da área, em pleno funcionamento.

Projeto O VERDE E O URBANO da Parte Diversificada do Ensino Médio.

Obs.: Nível setorial, sob a coordenação da C.C.H. perpassando pelas demais áreas de conhecimento.

Implantação do NÚCLEO DE ARTES, CULTURA E EVENTOS (NACE).

Obs.: Meta atingida.

Projeto de instalação do LABORATÓRIO DE LÍNGUA ESPANHOLA.

Obs.: Encaminhado à Direção Geral, estando no aguardo de recursos orçamentários e financeiros para posterior implantação.

Projeto de CAPACITAÇÃO EM LÍNGUA ESPANHOLA PARA PROFESSORES – MÓDULO I.

Obs.: Concluído, esperando a realização do Módulo II.

Elaboração do Projeto para o CURSO TÉCNICO DE PRODUÇÃO EM MULTIMÍDIA.

Obs.: Em construção, esperando cursos que capacitem os profissionais que irão trabalhar na área de comunicação.

Projeto de Implantação do LABORATÓRIO DE MATEMÁTICA.

Obs.: Em fase de inauguração, instalações adquiridas através da Diretoria da Unidade Sede, materiais didático-pedagógicos confeccionados pelos alunos (Feira de Ciências em 1999 e Matelândia 2000).

Projetos interdisciplinares da área de ensino médio

BRASIL: 500 ANOS DE CONTRADIÇÕES

Área idealizadora: Coordenação de Ciências Humanas/História

Participação: Coordenação de Linguagens e Códigos/Grupo de Artes Cênicas

MATELÂNDIA 2000

Área idealizadora: Coordenação de Ciências da Natureza/Matemática

Participação: todas as áreas de conhecimento e escolas convidadas

SIMBOLISMO: POESIA E ARTE

Área idealizadora: Coordenação de Linguagens e Códigos/Português

Participação: Grupo de Artes Cênicas

Participação das áreas em atividades comuns

Instalação dos Núcleos de Aprendizagem, em número de três unidades.

Teleconferências sobre Empreendedorismo (SEMTEC) e elaboração do Plano de Ação Pedagógica (PAPE).

Elaboração dos novos currículos dos Cursos Técnicos.

Elaboração da Proposta de Reforma Curricular do Ensino Médio.

Elaboração de provas para os concursos de nível médio, técnico e tecnológico.

Participação em eventos pedagógicos

Congresso Brasileiro de Química – Recife-PE
Outubro de 2000

IV Encontro de Ensino de Física – Recife-PE
Novembro de 2000

I Jornada Paraibana de Sexualidade – João Pessoa-PB
Maio de 2000

Simpósio Nordeste sobre Plástico Biodegradável – João Pessoa-PB
Maio de 2000

Simpósio Paraibano sobre Transgênicos – João Pessoa-PB
Outubro de 2000

I Fórum / Feira de Informática na Educação – Recife-PE
UFPE
Novembro de 2000

IX Simpósio Brasileiro de Microondas e Optoeletrônica – João Pessoa-PB
Agosto de 2000

I Encontro Nordeste de Biogeografia – Guarabira-PB
Setembro de 2000

Curso de Elaboração de Relatórios Técnicos – João Pessoa-PB
SEBRAE
Agosto de 2000

Projeto Pró-Ler – João Pessoa-PB
SEEC/PB
Setembro de 2000

XIV Seminário Nacional do Projeto Ensino de Inglês Instrumental em Universidades e Escolas Técnicas Brasileiras – Juiz de Fora-MG
Instituto de Ciências Humanas e de Letras da Universidade Federal de Juiz de Fora/MG
Setembro de 2000

Seminário Escola Jovem: O Novo Olhar Sobre o Ensino Médio – Brasília-DF

MEC/SEMTEC
Junho de 2000

1º Workshop Nacional Sobre a Formação de Professores de Ciências e Tecnologia – Belo Horizonte-MG
MEC/SEMTEC
Junho de 2000

I Oficina de Multiplicadores de Prevenção ao Uso Indevido de Drogas para Servidores do CEFET-PB – João Pessoa-PB
CEFET-PB (CAEST)
Novembro de 2000

Palestra sobre Prevenção de Câncer e AIDS: Projeto Melhore sua Qualidade de Vida – João Pessoa-PB
CEFET-PB
Setembro 2000

Outras atividades relevantes

Concurso de Redação “Sou vivo; não uso drogas”.
Em conjunto com a Comissão de Prevenção às Drogas e DST's.

Reunião Geral com Docentes do Ensino Médio sobre a elaboração da Proposta Curricular do Ensino Médio. Em conjunto com o Diretor da Unidade Sede.

Reuniões por área de conhecimento para esclarecimentos sobre a Reforma, funcionamento dos Núcleos de Aprendizagem e Avaliação Qualitativa.

Reuniões sistemáticas com as comissões responsáveis pela elaboração da proposta do Ensino Médio.

Reuniões com representantes de turmas e com os pais dos alunos.

Cursos Superiores

Foram implantados mais dois cursos superiores: Tecnologia em Produção Civil e Tecnologia em Telecomunicações, aumentando em 200% o número de cursos em nível de 3º grau oferecidos por nossa instituição para o ano de 2000, extrapolando a meta estabelecida anteriormente.

Visitas Técnicas e Visitas de Estudo.

Em 2000 foram realizadas várias visitas técnicas e de estudo internas (dentro de João Pessoa) e outras tantas externas (intra municipais e intra estaduais) objetivando a melhoria da capacitação dos alunos, promovendo a integração entre empresas e o CEFET-PB, propiciando a atualização do corpo docente e discente quanto às novas tecnologias e métodos utilizados por aqueles, e ,ainda, proporcionando ao corpo discente a comprovação “in loco” dos assuntos abordados em sala de aula, atendendo a aproximadamente 1.500 alunos.

Encontro Pedagógico

Realizado em fevereiro/2000, tanto na Sede quanto na UNED de Cajazeiras, este evento, como nos anos anteriores, foi repleto de êxito, comprovando a todos que o compromisso com a humanização da Instituição é salutar e produz bons resultados.

Dentre as várias atividades previstas, foram realizadas: atividades de planejamento, apresentação e análise de propostas pedagógicas, atividades específicas como oficina de auto-desenvolvimento, oficina artevida, mesa redonda e debates.

Biblioteca

Funcionando como um espaço aberto para o aluno estudar, ler, descobrir novos conhecimentos e inseri-los em sua vida cotidiana, a Biblioteca Nilo Peçanha bem como a Biblioteca da UNED de Cajazeiras, apresentou, em 2000, os seguintes quantitativos:

AQUISIÇÃO

<u>LIVROS</u> DOAÇÃO: 629 AQUISIÇÃO: 221	<u>PERIÓDICOS</u> DOAÇÃO: 527	<u>OUTROS</u> Disquetes/CD-ROM 12; Dicionários 1; Dissertações 1; Anais 5; Relatórios 6; Anuários Estatístico 4; Manuais 1; Catálogos 1; Guias 1; Fitas VHS 6. DOAÇÃO: 38
--	----------------------------------	--

PROCESSAMENTO TÉCNICO

<u>LIVROS</u> CLASSIFICAÇÃO: 1.769 REGISTRO/CATALOGAÇÃO: 1.769 DESDOBRAM. DE FICHAS DE EX.: 704 PREPARAÇÃO P/ EMPRÉSTIMO: 1.769	<u>PERIÓDICOS</u> REGISTRO: 108 INDEXAÇÃO: 41	<u>OUTROS</u> Disquetes/CD-ROM 12; Fitas VHS 6. REGISTRO: 18 <u>PASTAS DE RECORTES</u> PROCESSAMENTO: 603
---	---	---

SEÇÃO DE CIRCULAÇÃO**SEÇÃO REFER./ORIENT. AO USUÁRIO**

<u>LIVROS</u> ALUNOS EMPRÉST. 25.284 DEVOL. 21.507 CONS. 3.302 PROF° EMPRÉST. 577 DEVOLUÇÃO 425 CONS. 36 ADMIN. EMPRÉST. 542 DEVOLUÇÃO 442 CONS. 29 VISITANTES CONSULTA 251	<u>PERIÓDICOS / ENCICLOP. / DICION. / OUTROS DOC.</u> ALUNOS CONSULTA 690 PROFESSORES CONSULTA 27 ADMINISTRATIVOS CONSULTA 18 VISITANTES CONSULTA 60
---	--

CD-ROM/ Disquetes	Recortes	Dicionários	Anuários	Catálogos Téc.
CONSULTA 234	CONSULTA 17	CONSULTA 94	CONSULTA 3	CONSULTA 1

Enciclopédias	Almanques	Anais	Monografias/Teses	Apostilas	Mapas
CONSULTA 148	CONSULTA 11	CONS. 2	CONSULTA 18	CONS. 134	CONSULTA 7

Rev. Informática	Rev. Conhec. Gerais	Rev. Outras
CONSULTA 34	CONSULTA 436	CONS. 176

BIBLIOTECA VIRTUAL

INSCRIÇÃO DE VISITANTES	80
INSCRIÇÃO DE ALUNOS	1.002
REPAROS EM LIVROS	1.091
CORRESPONDÊNCIAS RECEBIDAS	52
CORRESPONDÊNCIAS EXPEDIDAS	199

ACERVO BIBLIOGRÁFICO

	TÍTULOS	EXEMPLARES
LIVROS	5.118	11.578
PERIÓDICOS	129	3.200
COLEÇÕES	45	337
VÍDEOS	6	6
SOFTWARES DE MULTIMÍDEA	28	77

ATENDIMENTO A USUÁRIOS

USUÁRIO	EMPRÉSTIMO DOMICILIAR	CONSULTA "IN LOCO"
ALUNOS	25.284	992
PROFESSORES	577	61
TÉCNICOS-ADMINISTRATIVOS	542	47
COMUNIDADE (VISITANTES)		311
FREQÜÊNCIA DE USUÁRIOS		38.520
CAPACIDADE MÁXIMA DE ATENDIMENTO		50.400

Alimentação Escolar:

No decorrer do exercício o Refeitório de Alunos cadastrou mais de mil alunos fornecendo, ao longo de 2000, uma média de 600 refeições diárias aos alunos carentes, bolsistas e monitores, perfazendo um total de 72.000 refeições/ano.

Na UNED-Cajazeiras foram servidas 8.000 refeições para alunos carentes e bolsistas durante o ano de 2000.

Programa de Bolsas:**Quadro Demonstrativo – Bolsistas e Estagiários****Com Remuneração – 2000 –**

Bolsistas de Trabalho			
Categoria	Efetivados	Acrescidos	Total em 31/12
1. Bolsista Carente	65	-	65
2. Bolsista Inspetor	14	-	14
3. Bolsista Informática	12	-	12
4. Bolsista Habilidade	21	-	21
Total	112	-	112

Estagiários Nível Médio			
Instituição	Efetivados	Desligados	Total em 31/12
1. CEFET	16	-	16
2. Oswaldo Pessoa	06	-	06
Total	22	-	22

Estagiários Nível Superior				
Categoria	Curso	Efetivados	Desligados	Total em 31/12
1. UFPB	Comunicação Social	03	01	02
2. UFPB	Química	02	-	02
3. UFPB	Ed. Artística	01	-	01
Total		06	01	05

Sem Remuneração – 2000 –

Monitores / CEFET-PB		
Curso	Monitores	Total em 31/12
1. Técnico Informática	06	06
2. Telemática	06	06
Total	12	12

Estagiários Nível Médio			
Instituição	Curso	Efetivados	Total em 31/12
1. CEFET	Tecnologia Ambiental	04	04
Total		04	04

Estagiário Nível Superior e Pós - Graduação				
Categoria	Curso	Efetivados	Desligados	Total em 31/12
1. UFPB	Letras – Inglês	02	-	02
2. ASPER	Proc. de Dados	01	01	-
3. Santa Emília de Rodat	Med. do Trabalho	02	-	-
Total		05	01	02

Assistência Médico-Odontológica

Foram realizados 1.628 atendimentos pelo Serviço Odontológico e 11.155 atendimentos pelo Serviço Médico e de Enfermagem do CEFET-PB-João Pessoa no ano de 1999.

Na unidade irmã cajazeirense (UNED) foram feitos mais 1.281 atendimentos pelo Serviço Odontológico e 5.178 atendimentos pelo Serviço Médico e de Enfermagem.

FUNETEC-PB

Visando melhorar as condições de atendimento ao alunado, bem como estender esse atendimento à comunidade em geral, a FUNETEC-PB possibilita a aquisição de material didático e de cópias xerográficas a preço reduzido, permitindo uma maior e melhor assistência ao aluno carente, através da doação de livros, apostilas, material de desenho, compra de medicamentos, alimentos para a Merenda Escolar, bem como aquisição de vales- transportes para alunos carentes e pagamentos de bolsas.

Serviços prestados aos alunos:

- Levantamento do Perfil do Aluno Ingresso (Caracterização sócio-econômica)
- Acompanhamento do Processo Ensino-Aprendizagem;
- Semana de Adaptação do Aluno Ingresso;
- Integração Escola-Família (Reunião de Pais e Atendimentos);
- Informação Profissional;
- Acompanhamento do Desempenho de Monitores e Bolsistas;
- Encaminhamento para Estágios e Empregos (DIREC – Diretoria de Relações Empresariais e Comunitárias / CIE-E);

Dados do Corpo Discente

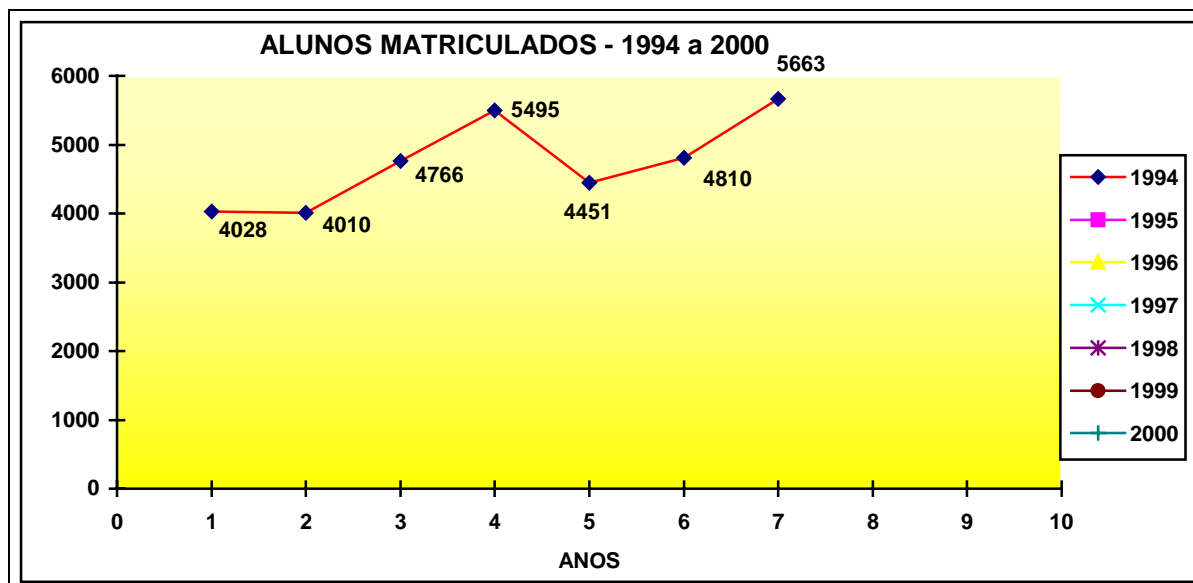

FONTE: DAP/CEFET-PB

Cursos Regulares - Sede

	APROVADOS (%)	REPROVADOS (%)	EVADIDOS (%)	TOTAL (%)
1994	72,8	16,3	10,9	100
1995	74,7	20,6	4,7	100
1996	78,4	10,8	10,8	100
1997	81,9	9,2	8,9	100
1998	86,0	12,0	2,0	100
1999	90,9	5,8	3,3	100

FONTE:GTI/CEFET-PB

Obs.: Cursos Regulares = Ensino Médio + Cursos Técnicos Integrados ao Ensino Médio
Os dados de 2000 ainda não estão disponíveis

Taxas de Aprovação, Reprovação e Evasão - Cursos Regulares (Sede)

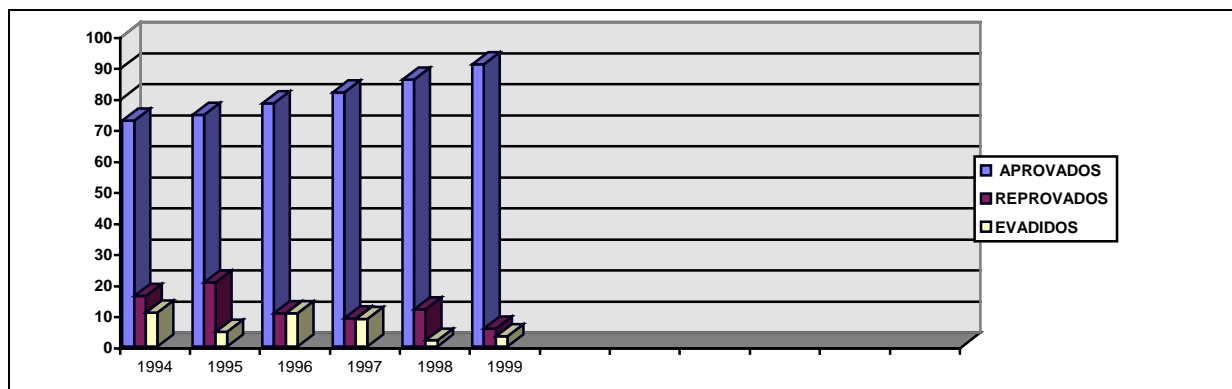

FORNTE:DAP/CEFET-PB

Cursos Regulares - UNED - Cajazeiras

	APROVADOS (%)	REPROVADOS (%)	EVADIDOS (%)	TOTAL (%)
1996	69,5	8,5	22,0	100
1997	74,3	6,0	19,7	100
1998	79,9	9,2	11,1	100
1999	80,0	11,2	8,8	100
2000	70,5	24,6	4,9	100

FORNTE:GTI/CEFET-PB

Taxas de Aprovação, Reprovação e Evasão - Cursos Regulares (UNED - Cajazeiras)

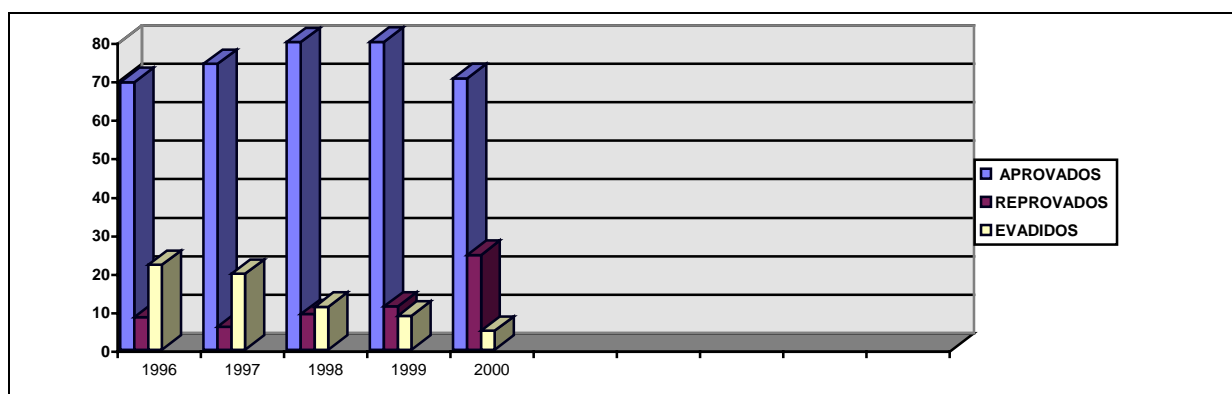

FORNTE:DAP/CEFET-PB

RESULTADOS:

As diretrizes referentes ao ensino objetivam a melhoria da qualidade dos processos pedagógicos e educacionais através de medidas para melhorar o desempenho dos alunos que foram tomadas com vistas a consolidação de suas metas principais que foram atingidas satisfatoriamente, conforme os indicadores e demais dados já apresentados.

02 - PESQUISA

DIRETRIZES PRINCIPAIS

1. Fortalecer e implementar as ações do Núcleo Especial de Pesquisas e Projetos (NUPE), como núcleo de Gestão de P&D.
2. Desenvolver um programa de intercâmbio com entidades mantenedoras de P&D.
3. Promover o II Seminário sobre Pesquisa e Produção Científica e Tecnológica, no âmbito do CEFET.
4. Desenvolver um programa de intercâmbio com universidades estrangeiras da área tecnológica.

METAS

1. Firmar, pelo menos, dois convênios com entidades fomentadoras de P&D
Meta não atingida. Os convênios continuam os mesmos já firmados anteriormente.
2. Realizar o II Seminário de Pesquisa e Produção Científica e Tecnológica do CEFET-PB
Meta não alcançada. O seminário não pode ser realizado em 2000 ficando para 2001.
3. Firmar, pelo menos, dois convênios de intercâmbio com universidades estrangeiras, da área tecnológica.
Meta atingida em parte. Foram iniciados contatos para que os convênios sejam firmados em 2001.
4. Cadastrar 20 Grupos de Pesquisa no CNPQ
Meta atingida. Foram cadastrados 21 Grupos de Pesquisa no CNPQ.

DESCRIÇÃO DETALHADA DAS AÇÕES IMPLEMENTADAS

Projeto de Implantação do Núcleo de Pesquisas Estatísticas e Sociais.

Já está em andamento a implantação do nosso Núcleo de Pesquisas Estatísticas e Sociais obedecendo as DIRETRIZES E PLANO DE METAS PARA 2000/PESQUISA. Espera-se concluir a instalação do mesmo em 2001.

Projetos de Informática

Apesar da escassez de recursos para a pesquisa, professores da Área de Informática foram contemplados com bolsas do CNPQ para desenvolverem pesquisas na área.

Os recursos para o financiamento dos projetos são do ProTeM-CC, programa prioritário do Ministério da Ciência e Tecnologia que tem como propósito fortalecer a capacitação tecnológica do país, por intermédio da pesquisa cooperativa. A parceria se dá entre empresas, universidades e centros de pesquisa para intensificar a formação de pessoal qualificado para o setor industrial.

Desta forma, estão sendo desenvolvidos pelo CEFET-PB dois projetos: o *Núcleo de Informática Aplicada à Saúde do CEFET-PB, NIS-PB* e o *Programa de Formação em Informática em Educação, PROFIE*.

Núcleo de Pesquisa e Projetos Especiais

Foi instituído o Núcleo de Pesquisa e Projetos Especiais (NUPPE) que tem por função empreender projetos de pesquisas que identifiquem as tendências tecnológicas para adequar o ensino do CEFET-PB ao desenvolvimento do país, observando a demanda do mercado de trabalho.

Com a criação deste Núcleo, o CEFET-PB começou a estabelecer relações com órgãos financiadores de pesquisa científica no estado, no país e no exterior, facilitando, assim, o intercâmbio de alunos e docentes com outras instituições de ensino. Em 2000 foram cadastrados 21 grupos de pesquisa junto ao CNPQ.

Pesquisa e Produção Acadêmica

A produção acadêmica e de pesquisa na Instituição vem sofrendo um significativo incremento nos últimos anos, resultado natural do investimento na capacitação e qualificação deste quadro, da criação e publicação da Revista PRINCIPIA que promove a divulgação de trabalhos técnico-científicos através de artigos e pesquisas de servidores do CEFET-PB, bem como do incremento das parcerias estabelecidas com órgãos diversos. Como um sinalizador dos trabalhos desenvolvidos na Instituição nos últimos anos (1996-1999), destacamos:

• *Pesquisas*

Atualmente estão em desenvolvimento 21 pesquisas, sendo 7 Área de Eletromecânica (Mecânica/Eletrônica) e 10 na Área de Tecnologia Ambiental e 4 nas outras áreas.. Todas em parceria com os mais diversos órgãos interessados, destacando-se o *Projeto TELEMÁTICA-PB*, desenvolvido pelo CEFET-PB com recursos oriundos da Fundação VITAE e que objetiva a formação de RH em Tecnologias de Informação e Comunicação de Dados. O Projeto contempla a implantação de 04 laboratórios na área de telecomunicações (Lab. Básico de Telecomunicações, Lab. De Comunicações de Dados, Lab. de Medidas em Telecomunicações e Lab. de CAD Aplicado à Eletrônica e Telecomunicações).

Revista Principia e Jornal Artefato

Ao longo de 2000 foram publicados na Revista Principia vários artigos técnico-científicos desenvolvidos por pessoas da nossa comunidade como também por pessoas externas à nossa comunidade (Universidades, Escolas, Empresas, entre outras).

Lançada em abril de 1996, a revista Principia, que já se consolidou como vitrine dos projetos tecnológicos realizados dentro e fora do âmbito da Instituição pode ser acessada em qualquer parte do mundo, via Internet (<http://www.cefet-pb.br/principia>). Revista de divulgação de trabalhos técnico-científicos, publica artigos e pesquisas tanto de servidores do CEFET-PB quanto de pesquisadores externos ou de outras Instituições, de circulação nacional e tiragem da ordem de 1.500 exemplares por edição.

Já o Jornal Artefato, tem também circulação nacional e tiragem de 2.000 exemplares por edição, tendo como principais temas abordados, o cotidiano do CEFET-PB além de artigos diversos.

Semana do Meio Ambiente

A Área de Tecnologia Ambiental realizou, pela quinta vez, a Semana do Meio Ambiente, com atividades voltadas, principalmente, para assuntos e questões ambientais de caráter urgentes e emergentes na área de tecnologia ambiental.

Assuntos como Gerenciamento de Recursos Hídricos, Geomática e Microbiologia Ambiental foram debatidos por ambientalistas de toda a região nordestina..

XV SBBD e XIV SBES

A nossa Instituição sediou, no período de 2 a 6 de outubro, o XV Simpósio Brasileiro de Banco de Dados e o XIV Simpósio Brasileiro de Engenharia de Software.

Os simpósios atraíram pesquisadores, profissionais e estudantes da área de informática do Brasil, Estados Unidos, Canadá, França, Inglaterra, Espanha, China, Nova Zelândia, Argentina e Chile, com atividades diversas, tais como, palestras, tutoriais, minicursos, workshops e exposições tecnológicas.

De acordo com os números apresentados pela Comissão de Programa da SBC, foram encaminhados mais de 200 artigos dos quais 50 foram selecionados e apresentados nos simpósios apresentados aqui.

IX Simpósio Brasileiro de Microondas e Optoeletrônica

Promovido pela Sociedade Brasileira de Microondas e Optoeletrônica a nova versão desse Simpósio foi organizada pelo Grupo de Telecomunicações e Eletromagnetismo Aplicado (GTEMA) do CEFET-PB.

Mais de 350 participantes do Brasil e do exterior, entre eles, pesquisadores de Portugal, França, Canadá e Inglaterra, prestigiaram o evento que foi coroado pela qualidade da programação técnica. Ao todo foram apresentados 139 artigos, 9 mini cursos, 3 palestras convidadas e 2 mesas-redondas ministradas por expoentes da área de Microondas e Optoeletrônica.

RESULTADOS:

Além do cadastramento no CNPQ de 21 Grupos de Pesquisa, da INCUBATEC-PB, do Núcleo de Informática Aplicada à Saúde do CEFET-PB, NIS-PB e do Programa de Formação em Informática em Educação - PROFIE, as áreas de Pesquisa, Produção Acadêmica e Extensão têm recebido especial atenção da Direção, como pode ser observado através das ações implementadas com a criação do Núcleo de Pesquisas e Projetos Especiais.

Desta forma, podemos acreditar que nossas Metas foram plenamente alcançadas, inclusive através de viagens de alunos em Programas de Intercâmbio com instituições internacionais.

03 - EXTENSÃO

DIRETRIZES PRINCIPAIS

1. Implementar cursos de especialização na área tecnológica para atender às demandas das empresas da região (cursos “in company”).
2. Adotar sistemáticas de prestação de serviços tecnológicos a pequenas e médias empresas em TIB – Tecnologias Industriais Básicas.
3. Criar uma “Agência Articulada”, visando aproximar a comunidade do CEFET-PB dos produtos e serviços oferecidos pelo SEBRAE.
4. Criar e manter um “Balcão Tecnológico” para prestação de serviços de consultoria ao PATME, do SEBRAE.
5. Ampliar o universo de atendimento da INCUBATEC, reestruturando as suas ações para atendimento a toda comunidade paraibana.

METAS

1. Implementar, pelo menos, um curso de especialização na área tecnológica, para atender demandas de empresas da Região.

Meta não atingida. Reprogramada para 2001.

2. Criar uma Agência Articulada em parceria com o SEBRAE-PB.

Meta atingida em parte. Já está bem adiantado o processo de criação de tal parceria entre o MEC, SEBRAE, CEFET's, faltando apenas a destinação dos recursos.

3. Instalar um Balcão Tecnológico em parceria com o SEBRAE-PB

Meta atingida em parte. Já está bem adiantado o processo de criação de tal parceria entre o MEC, SEBRAE, CEFET's, faltando apenas a destinação dos recursos.

4. Reestruturar e implementar a INCUBATEC

Meta atingida em parte. O Processo de reformulação e reestruturação da Incubatec já foi iniciado pela Diretoria de Relações Empresariais e Comunitárias e pretende incubar em 2001 outras empresas em parceria com a UFPB e a FAPEP.

5. Ampliar em 20% o percentual de alunos encaminhados para emprego pela CIE-E/CEFET-PB

Meta não atingida. O percentual de alunos encaminhados para emprego pela CIE-E/CEFET-PB foi de 27% contra 33% do ano anterior.

6. Ampliar em 50% o número de matrículas nos cursos de qualificação e requalificação profissional através da DIREC, tomando como base o ano de 1999.

Meta parcialmente atingida. O número de matrículas nos cursos de qualificação e requalificação profissional em 2000 foi de 2.745 contra 2.120 no ano de 1999 havendo um incremento de 30% nas matrículas.

7. Expandir na ordem de 20-30% o número de parceiros até dezembro de 2.000.

Meta atingida. Houve um aumento de 21% no número de parcerias da nossa Instituição principalmente com a finalidade de estágio.

DESCRIÇÃO DETALHADA DAS AÇÕES IMPLEMENTADAS

Cursos Básicos

A realização de cursos de qualificação, requalificação e retreinamento, contempla as necessidades do constante aperfeiçoamento exigido pelas empresas para os seus empregados, como também as pessoas desempregadas, pois, a cada dia que passa as mesmas têm que está melhor qualificadas para conseguir um novo espaço no mercado.

Consultoria Empresarial

A demanda desse tipo de serviço está em crescimento e o CEFET-PB tem atendido necessidades tanto da comunidade em geral como das empresas locais, através de seus servidores, sendo de grande importância para a nossa realimentação curricular, ampliando as possibilidades de flexibilização e adequação dos currículos as necessidades do mundo do trabalho.

Exemplos concretos são os serviços de análise da água e resíduos aquosos feitos pela Área de Tecnologia Ambiental e a participação junto com a UNIMED na construção de um forno de tratamento de lixo hospitalar, dentre outras iniciativas da área de tecnologia ambiental e o GTEMA.

Visita Empresarial

Este é um dos meios pelo qual se dá oportunidade para reciclagem profissional de servidores e se ampliam as possibilidades de convênios para estágio curricular e bolsa de trabalho para os nossos alunos, além de convênios de mútua cooperação técnico científica com outras entidades.

Acompanhamento de Egressos

Através de um sistema informatizado concebido pela SEMTEC/MEC, os egressos são acompanhados, se constituindo numa fonte de dados importante, pois, com as informações por eles trazidas, é possível avaliar o nível do trabalho que é desenvolvido no CEFET-PB em relação às necessidades do mundo do trabalho.

Incubatec - CEFET-PB

A Incubatec-CEFET-PB é um Programa que tem por finalidade estimular a criação de empresas na área tecnológica, oferecendo ambiente apropriado e dotando-as de maior capacitação técnica e gerencial. Criado em 1996, este Programa faz parte de um convênio de mútua cooperação técnica firmado com o Serviço Brasileiro de Apoio às Micro e Pequenas Empresas (SEBRAE), Caixa Econômica Federal (CEF), o Instituto Euvaldo Lodi (IEL-PB), Governo do Estado da Paraíba, Prefeitura Municipal de João Pessoa e Universidade Federal da Paraíba (UFPB).

A Incubatec funciona no Núcleo de Artes, Cultura e Eventos oferecendo toda a infraestrutura (instalações físicas, apoio operacional, orientação e consultoria empresarial, jurídica e

contábil, cursos e treinamentos, divulgação e marketing) nos mesmos moldes existentes em outros países desenvolvidos, que hoje se constitui no grande suporte da iniciativa privada naqueles países.

Empresas incubadas:

- *RS Projetos Tecnológicos Ltda* - empresa de prestação de serviços em informática, AutoCAD, 3D Studio (em plena atividade);
- *Philodox Consultoria e Informática Ltda.* - empresa de prestação de serviços em informática (transferida para a residência de um dos incubados);
- *Tec-line - Prestação de Serviços em Eletrodomésticos Ltda.* - empresa de prestação de serviços em reparação e manutenção de máquinas e aparelhos eletrodomésticos (desativada);
- *Dinâmica Serviços Técnicos Ltda.* - empresa de prestação de serviços na área de manutenção e instalação elétrica industrial e predial (desistente).

O Processo de reformulação e reestruturação da Incubatec já foi iniciado pela Diretoria de Relações Empresariais e Comunitárias e pretende incubar outras empresas em parceria com a UFPB e a FAPEP em 2001.

Projetos Comunitários e de Responsabilidade Social

Com o programa de parcerias o CEFET-PB por intermédio da Direc tem participado de diversos programas de atendimento social à comunidades carentes, como projetos de recuperação de jovens em situação de risco.

RESUMO DOS CURSOS BÁSICOS POR CATEGORIA

	Comunidade	Servidores	Sine na SEDE	Sine + Comunid. na UNED	Convenio	Social	TOTAIS
Nº de Cursos	89	03	19	09	26	05	151
Nº de Alunos	1.576	57	332	296	418	66	2.745
Horas Ministradas	110.167	2.248	46.770	11.375	16.720	5.400	192.680

Fonte: DIREC/CFETEPB

Resumo Cursos Básicos

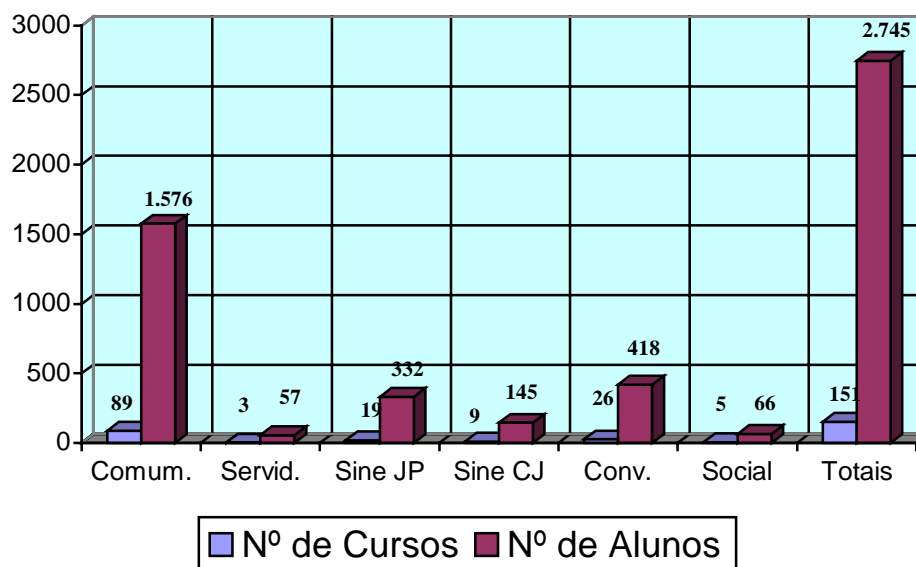

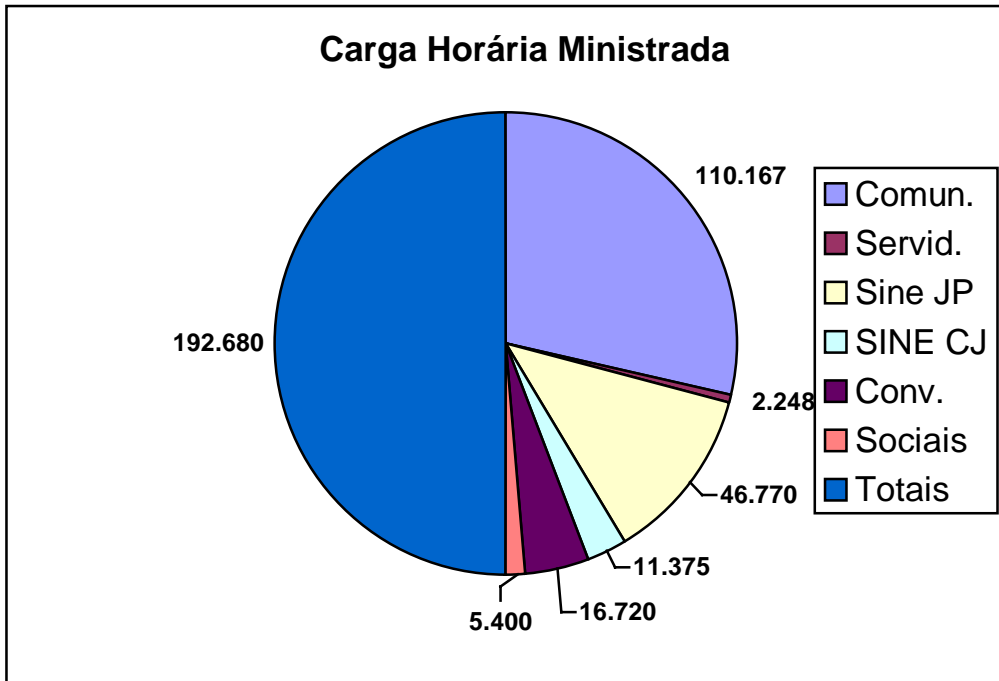

ÁREAS TRABALHADAS NOS CURSOS BÁSICOS

Ambiental	Informática
Artes	Gestão
Comunicação	Línguas
Construção Civil	Mecânica
Desenho	Médico Hospitalar
Educação	Relações Humanas
Eletrônica	Segurança
Eletricidade	Turismo

PRESTAÇÃO DE SERVIÇOS

- Consultoria no Departamento de Estradas de Rodagem – DER/PB
- Consultoria na Cia. De Água e Esgotos - CAGEPA/PB
- Análise de água para diversas empresas
- Contrato com a Secretaria de Educação do Estado da Paraíba
- Contrato com a Secretária de Saúde do Estado da Paraíba
- Contrato com a Prefeitura Municipal de Cajazeiras para treinamento de professores municipais

ESTÁGIOS OFICIALIZADOS

Cursos	Estágios Oficializados
Edificações	70
Eletrônica	58
Eletrotécnica	52
Estradas	15
Mecânica	48
Processamento de Dados	34
Saneamento	37
Segurança no Trabalho	23
Telemática	01
Turismo	02
Total	340

COMPARATIVO 1995 - 1999

Ano	Oficializações de Estágios (a)	Ofertas de Emprego (b)	a / b (%)
1995	343	176	44
1996	311	223	71
1997	421	135	32
1999	431	143	33
2000	399	109	27

Fonte: DIREC/CEFET-PB

OFERTA DE EMPREGO

ELETRÔNICA		
EMPRESA	DATA	VAGAS
Shalon	12.01.00	-----
São Braz	13.01.00	01
Sup. Bompreço	17.01.00	01
Eletrônica Technison	16.02.00	02
Cia Vale do Rio Doce	22.03.00	10
Rocha e Coelho	04.04.00	01
Rocha e Coelho	10.04.00	01
Nokia/Motorola	26.04.00	03
Ficamp	31.07.00	02
DBN Automação	09.08.00	01
Inorpel	18.08.00	-----
Eletrônica Enterprise	09.10.00	03
Cerâmica Santa Maria	19.10.00	01
Gelre	31.10.00	04
Tubasa	21.11.00	05
Rocha e Coelho	21.11.00	01
Embratel	21.11.00	01
Diskfap	27.11.00	01
Metal Trom	06.12.00	01
ELETROTECNICA		
Itteli	04.01.00	05
Cia Vale do Rio Doce	22.03.00	10
Inovah	14.06.00	01
Antartica	17.10.00	10
Cerâmica Santa Maria	19.10.00	01
Esso Brasileira	31.10.00	01
Toália	01.11.00	-----
Rocha e Coelho	21.11.00	02
Center Com. Refrigeração	29.11.00	01
Polyutil	07.12.00	01
MECÂNICA		
Martins	12.06.00	02
Inovarh	14.06.00	01
Ficamp	31.07.00	01
Oserv	29.08.00	01
Antartica	17.10.00	10
Adecco	17.10.00	01
Esso Brasileira	31.10.00	01
Toália	01.11.00	-----
Tubasa	21.11.00	05
Center Com. Refrigeração	29.11.00	01
INFORMÁTICA		
TV Cabo Branco	14.03.00	01
Giasa	26.04.00	01
Systemch Informática	09.08.00	01
Sueldo`s	24.08.00	01
Trade Software	31.10.00	02
Escritório de Contabilidade Roberto Cavalcante.	13.11.00	01

SEGURANÇA NO TRABALHO		
Brilhos	11.01.00	01
ALFA	05.04.00	01
Unidade de Refrigeração A Reabilitação	14.04.00	01
Inorpel	09.05.00	01
GMT Gerencia Mão de Obra	16.08.00	01
SESC	06.09.00	01
Unimed	26.10.00	01
Pão de Açúcar	22.11.00	01
Ind. de Bebidas do Nordeste	27.12.00	01
TOTAL GERAL		109

Outras atividades de extensão;

- Participação na Comissão Interna de Prevenção ao Uso Indevido de Álcool e Outras Drogas, junto aos alunos e servidores do CEFET-PB, com presença em reuniões, seminários e debates. Este é um trabalho novo do CEFET-PB, mas que precisa de maior envolvimento, haja vista, a sua necessidade e a sua complexidade. Neste ano, devido a inúmeras dificuldades, não conseguimos realizar todas as atividades propostas, mas esperamos em 2001 a ampliação deste trabalho.
- Apuração e Tabulação dos dados da pesquisa de demanda junto às empresas paraibanas, realizada em Outubro/99, em 586 empresas de pequeno, médio e grande porte. O referido trabalho deverá no início de 2001, ser apresentado à comunidade cefetiana, pelo diretor da DIREC, onde teremos através de gráficos a apresentação dos resultados obtidos.
- Mantivemos convênio com a Paraí Computação Gráfica Ltda, para a campanha do cartucho vazio de impressoras, trocando-os por litros de leite, os quais são doados a instituições carentes.
O CEFET-PB faz suas doações de leite, na troca dos cartuchos, ao Núcleo de Assistência da Criança com Câncer do Est. da Paraíba, localizada na Rua Maximiano Machado, 147, Jaguaribe. Durante o ano 2000, conseguimos doar 229 (duzentos e vinte e nove) litros de leite. Precisamos intensificar a campanha, solicitando a colaboração de todos os setores que fazem o CEFET-PB, para em 2001, podermos obter melhores resultados.
- Parceria CEFET-PB/Tribunal de Justiça do Estado da Paraíba
Esta parceria desenvolve-se no CAO – Centro de Atividades Ocupacionais para jovens infratores. Neste ano de 2000 ministramos apenas um curso de informática básica, para os jovens com uma turma de 08 alunos. Encontramos dificuldades pela falta de técnicos e professores disponíveis para ministrar cursos devido aos outros encargos com as atividades regulares da Instituição.
- Participação ativa nas reuniões do COEP-PB
A CEPROC se fez presente nas reuniões mensais do COEP-PB, representando o CEFET-PB, opinando e levando a sua contribuição nos debates pautados durante as reuniões acerca das ações de erradicação da fome e da miséria que assolam a população brasileira e na luta pela cidadania plena.
Participação ativa no Projeto de Microinformática com aulas práticas para jovens carentes e em situação de risco, residentes no município de Bayeux, que fazem parte de Associação Dom Hélder Câmara, ligada à Cáritas.
Este projeto é uma iniciativa do COEP-PB com as parcerias do CEFET-PB/Dataprev/Serpro/Caixa Econômica. O CEFET-PB, disponibilizou monitores para ministrar 02 cursos de informática básica, realizando o pagamento dos monitores através da

FUNETEC-PB. Nestas 02 turmas concluíram o curso. 16 adolescentes, os quais o COEP-PB irá tentar encaminhá-los ao mercado de trabalho local.

- Participação no Projeto Centro de Iniciação às Artes (CIA), criado em 1997, através das parcerias CEFET-PB/Secretaria de Educação do Município/STTRANS, que tem como objetivo orientar alunos da rede municipal de ensino que demonstrem interesse pelas artes. No CEFET-PB/DIREC, foi ministrado o curso de desenho em grafite, onde 36 alunos concluíram o curso com excelentes resultados. Tivemos dentro deste projeto 03 exposições de quadros em grafite, durante o ano de 2000, nas quais os visitantes fizeram elogios aos alunos e os incentivaram a progredir no mundo das artes.
- Participação ativa nas reuniões para formação da Câmara Setorial de Turismo de João Pessoa e no Comitê de Turismo da Paraíba
A necessidade de implantação da Câmara Setorial de Turismo de João Pessoa CST-JP e do Comitê de Turismo da Paraíba foi sentida, partindo-se do princípio de que a indústria do turismo tem apresentado um grande crescimento nos últimos anos e que a Paraíba estava ficando muito aquém em relação a outros estados, onde a população e governo não tinham conscientização da importância do turismo para fazer frente aos grandes problemas econômicos, podendo ser reestruturado como um grande mecanismo para ajudar no desenvolvimento econômico do Estado.
Diante das propostas, o CEFET-PB como instituição de ensino tem participado desde o início dos trabalhos da CST-JP e do Comitê de Turismo, fazendo-se presente às reuniões e colocando-se a disposição para contribuir com pesquisas e cursos de curta e média duração para profissionalização de mão de obra na área.
- Participação e/ou realização dos seguintes eventos:
 - Workshop Plano de Ação na área do Turismo para o biênio 1999/2000 (Hotel Caiçara);
 - Abertura do Curso de Atualização em Física para Professores do Ensino Médio em 17/03/2000 (ministrado pelo CEFET-PB);
 - Exposição Estudando a Natureza do desenhista J. Barreto em 21 a 24/11/2000, no hall de entrada do CEFET-PB;
 - Participação no III Encontro Estadual do Trabalho e da Assistência Social da SETRAS no período de 6 a 7/11/2000, no Espaço Cultural.

RESULTADOS:

Os resultados obtidos na área de Extensão foram positivos. O CEFET-PB no exercício de 2000 procurou implementar projetos que possibilitassem uma maior integração com a comunidade externa, principalmente com o Parque Industrial de João Pessoa e cidades vizinhas.

04 - GESTÃO

DIRETRIZES PRINCIPAIS

1. Elaborar e aprovar o Regulamento do CEFET-PB, definindo o detalhamento da estrutura organizacional e as atribuições e competências dos seus dirigentes.
2. Instalar o Conselho Técnico-Profissional.
3. Implantar definitivamente a REDE LANTEC na Unidade SEDE.
4. Elaborar um projeto para criação do Instituto Superior de Formação de Docentes.
5. Implantar o NAC (Núcleo de Arte e Cultura) no prédio da antiga Escola de Aprendizizes Artífices.
6. Aprovar o projeto do PROEP para investimentos na instalação e modernização de laboratórios e capacitação de pessoal da UNED-Cajazeiras.
7. Consolidar a Política de Capacitação de RH, considerando as seguintes prioridades:
8. Instalar o Conselho de Capacitação e promover a reformulação dos critérios de afastamento de servidores, no sentido de priorizar e estimular a realização de cursos de pós-graduação “strictu sensu” (mestrado e doutorado)
9. Elaborar um Projeto de Capacitação e Treinamento, envolvendo todos os servidores, objetivando a manipulação e uso das novas tecnologias da informação e das comunicações, tendo em vista a instalação da LANTEC e do Projeto de Ensino à Distância
10. Elaborar e pôr em prática um Projeto de Capacitação que atenda às necessidades e às novas exigências da Reforma da Educação Profissional, com recursos do PROEP.
11. Continuar e concluir o Curso de Especialização em Educação Tecnológica.
12. Executar os projetos em andamento na CEDES/GDRH, voltados para a qualidade de vida e reciclagem de pessoal.
13. Desenvolver, em parceria com o SEBRAE, o “Projeto Educação Empreendedora”, capacitando todo o universo docente, do CEFET-PB, para ministrar o empreendedorismo a todo corpo discente.
14. Adquirir e implementar novos softwares, buscando a modernização administrativa com recursos do PROEP e do próprio Orçamento da Instituição.
15. Implantar a Internet II, através do Projeto Remav, em parceria com a UFPB, UEPB, Telemar e Unimed.
16. Complementar e concluir todos os investimentos previstos no Projeto – PROEP.

METAS

1. Aprovar e implementar o Regulamento do CEFET-PB até maio de 2.000.

Meta atingida. O Regulamento foi aprovado em junho/2000.

2. Instalar o Conselho Técnico-Profissional até Abril de 2.000.

Meta atingida. O Conselho Técnico-Profissional foi instalado em junho/2000.

3. Implantar a REDE LANTEC na Unidade Sede até outubro de 2.000

Meta atingida em parte. O projeto está pronto mas a licitação, por impedimentos de natureza técnica e licitatórias, só poderá ser concretizada em 2001.

4. Aprovar o Projeto de criação do Instituto Superior de Formação de Docentes, até dezembro de 2000.

Meta não atingida. O Projeto e as providências iniciais estão em andamento, com a previsão para o ano de 2001.

5. Implantar o NACE (Núcleo de Arte, Cultura e Eventos), até maio de 2.000.

Meta atingida. O NACE já foi implantado com êxito.

6. Elaborar e aprovar o Projeto do Proep para a UNED-Cajazeiras, até Julho/2000

Meta ainda não atingida. O processo está em andamento.

7. Atingir, até dezembro/2000, as seguintes metas na área de capacitação e treinamento de RH:

7.1 Promover, pelo menos 100 eventos e oportunidades de capacitação e treinamento de servidores, até o final de 2000

Meta extrapolada. Foram promovido 268 eventos de capacitação e treinamento de RH no exercício de 2000.

7.2 Incentivar e apoiar a pós-graduação, através da participação em cursos de pelo menos mais 06 doutorandos e 12 mestrados, até dezembro 2000.

Meta extrapolada. Com o apoio da Instituição existem atualmente 21 doutorandos e 31 mestrados sendo capacitados.

7.3 Treinar e capacitar pelo menos 300 servidores na área das tecnologias da informação, como suporte para a implantação da REDE LANTEC e do Projeto de Ensino à Distância.

Meta atingida parcialmente. Foram capacitados 182 servidores na área de tecnologia da informação, apesar da não implantação da Rede Lantec.

7.4 Treinar e capacitar pelo menos 200 docentes e técnicos nas novas metodologias de Ensino preconizadas pela LDB e pela REP.

Meta atingida. Foram capacitados cerca de 210 docentes e técnicos nas novas metodologias de ensino preconizadas pela LDB e pela REP.

7.5 Concluir o Curso de Especialização em Educação Tecnológica, formando pelo menos 35 novos especialistas.

Meta atingida. O curso já foi concluído com 36 formandos, faltando apenas algumas monografias serem apresentadas pelos alunos.

7.6 Reciclar, pelo menos, 400 servidores através dos projetos e palestras da CEDES / GDRH

Meta atingida parcialmente. Foram capacitados 156 servidores através dos projetos e palestras da CEDES/GDRH.

7.7 Capacitar, no mínimo, 200 docentes através do Projeto de Formação de Empreendedores do MEC/SEBRAE.

Meta atingida parcialmente. Foram capacitados 189 docentes através do Projeto de Formação de Empreendedores do MEC/SEBRAE.

8. Implantar, até abril/2000, o Conselho de Capacitação.

Meta atingida. Foi implantado em abril/2000.

9. Implantar pelo menos 5 (cinco) Sistemas de Gerenciamento (softwares) nas áreas de Pessoal, Finanças, Ensino, Extensão Biblioteca e Gestão, até dezembro de 2000.

Meta parcialmente atingida. Os softwares estão em fase de testes.

10. Implantar a INTRANET e a INTERNET II em todos os setores administrativos e pedagógicos da Unidade-Sede até novembro de 2.000.

Meta parcialmente atingida. Falta ainda implantar a Intranet em alguns setores e a Internet II depende do recebimento de equipamentos que estão sendo adquiridos pelo consórcio CNPQ/UFPB/UEPB/UNIMED/TELEMAR.

11. Adquirir todos os equipamentos previstos no Projeto do PROEP para o ano 2000, buscando a modernização administrativa e pedagógica do CEFET-PB.

Meta parcialmente atingida. Falta ainda implantar a Rede LANTEC prevista para o ano de 2001 e a aquisição de equipamentos para diversos laboratórios e do restante dos livros.

DESCRIÇÃO DETALHADA DAS AÇÕES IMPLEMENTADAS

INVESTIMENTO EM CAPACITAÇÃO DE RECURSOS HUMANOS NO ANO DE 2000

SERVIDOR	EVENTO	CIDADE	PERÍODO
Ney Robson Fialho Bezerra	Reunião de Coordenadores de Educação Física e Esportes do Norte/Nordeste	Maceió,AL	19 a 21.02
Almiro de Sá Ferreira	Visita técnica e participação na Semana Pedagógica	Cajazeiras,P B	28.02 a 01.03
Alexandre Duarte Gusmão	Encontro Pedagógico 2000	João Pessoa, PB	29.02.00
Marinalva Firmino Ferreira	Encontro de Corais	Maceió,AL	23 a 25.03
Marileuza Fernandes Correia de Lima	Reunião sobre a Organização do Seminário sobre Empreendedorismo	C. Grande,PB	12.04.00
Ana Lúcia Ferreira de Queiroga	Fórum de Diretores de Ensino e do Painel Nacional "Os Desafios da Nova Educação no Brasil"	Brasília,DF	24 a 28.04
Antônio Carlos Gomes Varela	Painel Nacional "Os Desafios da Nova Educação no Brasil"	Brasília,DF	25 a 28.04
Adriano Augusto de Souza	II Workshop RNP2	Belo Horizonte	22 a 25.05
João Batista de Oliveira Silva	Workshop "Mobilizando Parcerias Empreendedoras"	João Pessoa, PB	11 a 12.05
Francineide Fernandes de Lucena	Encontro de Trabalho para Avaliação /Nivelamento sobre o tema "O Polo de Desenvolvimento Integrado do Alto Piranhas"	Sousa,PB	10.05.00
Zeneida Machado Silveira	Reunião do COSJUB	Brasília,DF	15 a 19.05
Rosa Cristina Petraglia Sassi	Seminário Escola Jovem: Um novo olhar sobre o Ensino Médio	Brasília, DF	06 a 09.06
Maria José Ayres Freire de Andrade	Seminário Escola Jovem: Um novo olhar sobre o Ensino Médio	Brasília, DF	06 a 09.06
Margarida Maria de Araújo Castro	Visita técnica ao Sítio Graciosa-Gergelim Cultivar BRS-196 (CNPq G4)	Sítio Graciosa	03.06.2000
Maria José Marques Silva	Reunião para estudo dos parâmetros curriculares do Ensino Médio	João Pessoa-PB	11 e 12.06
Mônica Maria Montenegro de Oliveira	Seminário "A experiência Britânica na Educação para o Trabalho"	Recife, PE	12.06
Marília de Franceschi Neto Domingos	Seminário "A experiência Britânica na Educação para o Trabalho"	Recife, PE	12.06
Marília de Franceschi Neto Domingos	V Congresso Internacional da Brazilian Studies Association (BRASA V)	Recife, Pe	18 a 21.06

Mônica Maria Montenegro de Oliveira	V Congresso Internacional da Brazilian Studies Association (BRASA V)	Recife, Pe	18 a 21.06
Marileuza Fernandes Correia de Lima	V Congresso Internacional da Brazilian Studies Association (BRASA V)	Recife, Pe	18 a 21.06
Maria José Ayres Freire de Andrade	1º Workshop Nacional sobre a formação de Professores de Ciência e Tecnologia	Belo Horizonte, MG	05 a 08.07
Chaquibe Costa de Farias	X Oficina Pedagógica para Ensaaios Curriculares	Recife, PE	06 e 07.07
Arisoneide de Farias Machado	X Oficina Pedagógica para Ensaaios Curriculares	Recife, PE	06 e 07.07
José Batista do Nascimento Junior	X Oficina Pedagógica para Ensaaios Curriculares	Recife, PE	06 e 07.07
Joabson Nogueira de Carvalho	X Oficina Pedagógica para Ensaaios Curriculares	Recife, PE	06 e 07.07
Nilton Freire Santos	X Oficina Pedagógica para Ensaaios Curriculares	Recife, PE	06 e 07.07
Dilço das Neves Franco	X Oficina Pedagógica para Ensaaios Curriculares	Recife, PE	06 e 07.07
Rivaldo Serrano de Andrade Junior	X Oficina Pedagógica para Ensaaios Curriculares	Recife, PE	06 e 07.07
Nelma Mirian Chagas de Araújo	X Oficina Pedagógica para Ensaaios Curriculares	Recife, PE	06 e 07.07
Marilia de Franceschi Neto Domingos	52 Reunião da SBPC e da I Mostra UNIREDE	Brasília, DF	10 a 14.07
Lafayette Batista Melo	XX Congresso Nacional da SBC	Curitiba, PR	17 a 21.07
José Roberto Araújo de Sousa	XX Congresso Nacional da SBC	Curitiba, PR	17 a 21.07
Nilton Freire dos Santos	XX Congresso Nacional da SBC	Curitiba, PR	15 a 21.07
Cândido José Ramos do Egypto	XX Congresso Nacional da SBC	Curitiba, PR	15 a 21.07
Cícero Nicácio do Nascimento Lopes	Primeiro Seminário de Chefe de Gabinetes do Serviço Público e Privado	Recife, PE	19 a 21.07
Alecsandro Monteiro Kramer	XX Encontro Nacional de Dirigentes de Pessoal e de Recursos Humanos da IFE's	Aracaju, SE	21 a 25.08
Ivamar Dantas da Nóbrega	XX Encontro Nacional de Dirigentes de Pessoal e de Recursos Humanos da IFE's	Aracaju, SE	20 a 25.08
Gilvandro Vieira da Silva	Workshop sobre A Formação Profissional para a Área da Indústria	João Pessoa, PB	17 e 18.08
Georgianna Pontes de Assis	Treinamento para Implantação do Módulo SIAPECAD no Sistema de Administração de RH-Siape	Recife, PE	28.08 a 01.09 e 01 a 08.09
Maristela Dias de Queiroz	Treinamento para Implantação do Módulo SIAPECAD no Sistema de Administração de RH-Siape	Recife, PE	28.08 a 01.09 e 01 a 08.09
Maria Zélia Guimarães Corrêa Toscano de Oliveira	Visita Técnica ao Instituto RAID	Recife, PE	29.08.00
Maria Lúcia Ribeiro da Silva Martins	Visita Técnica ao Instituto RAID	Recife, PE	29.08.00
Vania Ruth Pereira da Silva	Visita Técnica ao Instituto RAID	Recife, PE	29.08.00

Maria Adelaide Santana Chamusco	Treinamento à Equipe do Sistema de Avaliação Institucional – SAI	João Pessoa, PB	03 a 06.09
Vicente de Paula Rodrigues da Silva	Palestra sobre “Análise do <i>EL Nino</i> no Regime Pluviométrico no Nordeste do Brasil	João Pessoa, PB	31.08.00
Maria José Marques Silva	Reunião sobre a Reforma Curricular do Ensino Médio junto à Gerência Educacional do Ensino do CEFET-PB/Sede	João Pessoa, PB	30 e 31.08
Francimar Barbosa da Silva	Treinamento para Operacionalização do SAI	João Pessoa, PB	03 a 05.09
Margarida Maria de Araújo Castro	Oficina de Trabalho para Aperfeiçoar a Agenda 21	João Pessoa, PB	30 e 31.08
Valdith Lopes Jerônimo	Visita Técnica à POLIGRAN para verificação de eficiência da Moringa Oleífera	Baía da Traição, PB	03.08.00
José Albino Nunes	Treinamento do PROEP	Recife, PE	31.07 a 02.08.00
Antônio Carlos Gomes Varela	Treinamento do PROEP	Recife, PE	31.07 a 02.08.00
José Bezerra de Menezes Filho	Visita Técnica às Incubadoras da Cidade de Natal	Natal, RN	05.07.00
Maria Cleidenédia M. Oliveira	Visita Técnica às Incubadoras da Cidade de Natal	Natal, RN	05.07.00
Rosângela Madruga	Visita Técnica às Incubadoras da Cidade de Natal	Natal, RN	05.07.00
Maristela Dias de Queiroz	Treinamento no MPOG, relativo à implantação SICAJ/SIAPE	Brasília, DF	11 a 13.06
Georgianna Pontes de Assis	Treinamento no MPOG, relativo à implantação SICAJ/SIAPE	Brasília, DF	11 a 13.06
Elizabeth Pereira Leite da Silva	Treinamento para Elaboração da Proposta Orçamentária/2001	Brasília, DF	06 e 07.06
Nilma Fernandes	Treinamento para Elaboração da Proposta Orçamentária/2001	Brasília, DF	06 e 07.06
Sabiniano Araújo Rodrigues	Encontro no CEFETBA, sobre o Curso de Capacitação à Distância em Gerenciamento de Manutenção de Equipamentos Médico-Hospitalares	Salvador/BA	05 e 06.09
José Albino Nunes	Discutir processos de Licitação junto ao PROEP	Brasília/DF	11 e 12.09
Arnaldo Gomes Gadelha	Participar da elaboração do projeto de implantação do Curso de Tecnologia em Geomática	João Pessoa/PB	12 a 14.09
José Bezerra de Menezes Filho	Reunião sobre Empreendedorismo na Federação das Indústrias do Estado da Paraíba	Campina Grande/PB	14.09
Leonardo Telino de Menezes	Curso de Capacitação para Docentes das Escolas Beneficiadas com Sistemas Fotovoltaicos	Rio de Janeiro/RJ	18 a 21.09
Fernando Hilton Teixeira Ferreira	Curso de Capacitação para Docentes das Escolas Beneficiadas com Sistemas	Rio de Janeiro/RJ	18 a 21.09

	Fotovoltaicos		
Ricardo Lima e Silva	Reunião com outros GTIs do Brasil para conclusão do Projeto de Instalação de Salas de Vídeo-conferências nas IFETs	Natal/RN	14 e 15.09
Arnaldo Gomes Gadelha	Participar da elaboração do projeto de implantação do Curso de Tecnologia em Geomática	João Pessoa/PB	17 a 20.09
Nemias Alves de Oliveira	Prestar assessoramento aos professores que constituem a comissão sobre a Reforma da Educação Profissional	Cajazeiras	19 a 22.09
Geraldo Macedo de Toscano Brito	Treinamento referente ao uso dos serviços gráficos na área da educação	Recife/PE	20.09
Leila Laureano Torres	I Encontro de Diretrizes e Políticas de Cooperação Interinstitucional para a Rede Federal de Educação Tecnológica	Curitiba,PR	25 a 29.09
Arnaldo Gomes Gadelha	Elaboração do Projeto do Curso de Tecnologia em Geomática	João Pessoa,PB	24 a 26.09
Edilson Ramos Machado	IV Oficina Pedagógica do CEFET/PE	Recife,PE	27 a 29.09
Glavemburg Silva	XXIII Congresso Nacional do COSJUB	Rio de Janeiro, RJ	02 a 06.10
Margarida Maria de Araújo Castro	Encontro de Trabalho para Avaliação/Nivelamento do Pólo Integrado do Alto Piranhas	Sousa,PB	04.10
Dimas Andriola Pereira	Projeto de Reformulação Curricular para o Ensino Médio do CEFET/PB	João Pessoa,PB	04 a 06.10
Maria Josely de Figueiredo Gomes	Encontro com Professores de Educação Física	Cajazeiras	08 a 10.10
Damires Yluska de Souza Fernandes	XVIII Simpósio Brasileiro de Computação Gráfica e Processamento de Imagens e do II Workshop Brasileiro Virtual	Gramada,R S	17 a 20.10
Leila Laureano Torres	XXVI REDITEC e do Fórum "Reforma da Educação Profissional"	Vitória, ES	15 a 18.10
Almiro de Sá Ferreira	XXVI REDITEC e do Fórum "Reforma da Educação Profissional"	Vitória, ES	16 a 19.10
Marília de Franceschi Neto Domingos	Seminário "Mobilização para a Qualidade no Serviço Público"	Recife,PE	19.10
Edilson Ramos Machado	Curso de Multiplicadores na Formação de Empreendedores	Recife,PE	24 a 26.10
Maria de Fátima Silva Oliveira	Curso de Multiplicadores na Formação de Empreendedores	Recife,PE	24 a 26.10
Fernando Hilton Teixeira Ferreira	Visita Técnica à Subestação 230 KV e à Usina de Geração de Energia Elétrica	Coremas,PB	24.10
Francisco Emanuel Ferreira de Almeida	Curso de Multiplicadores na Formação de Empreendedores	Recife,PE	23 a 26.10

Nelma Miriam Chagas de Araújo	XX ENEJEP	São Paulo,SP	30.10 a 01.11
Felix Antônio Targino Pinto	Treinamento sobre a Utilização do Subsistema CPR	Recife,PE	06 a 08.11
Francineide Bezerra de Oliveira	Treinamento Para Elaboração de Processos para Liberação de Recursos/Convênios e Prestação de Contas	Belo Jardim,PE	06 a 09.11
Gastão Coelho de Aquino	Visita Técnica ao depósito e à Fábrica de cimento Poty	João Pessoa,PB	10 e 11.11
Fernando Antônio Casimiro Gambara	Visita Técnica ao depósito e à Fábrica de cimento Poty	João Pessoa,PB	10 e 11.11
Francisco Canindé Camilo da Costa	Visita Técnica à Coca-cola	João Pessoa,PB	07 e 08.11
Francisco Roberto de Castro Sousa	Visita Técnica à Hidroelétrica de Paulo Afonso	Paulo Afonso,BA	08 a 11.11
Antônio de Sousa Gomes	Treinamento sobre o Subsistema CPR	Recife,PE	06 a 08.11
Crispim Sesinando Coelho Neto	Workshop "Training de Trainers para Professores de Instituições de Ensino Técnico e Superior	Campina Grande,PB	15 a 18.11
Edilson Ramos Machado	Workshop Sobre empreendedorismo dentro da Programação Institucional para a Reforma da Educação Profissional	Campina grande/PB	16 a 18.11
Monica Maria Souto Maior	Visita Técnica à Fábrica Brasilit	Recife/PE	28.11
Evandro Claudino de Queiroga	Visita Técnica à Fábrica Brasilit	Recife/PE	28.11
Nelma Mirian Chagas de Araújo	Visita Técnica à Fábrica Brasilit	Recife/PE	28.11
Maria de Fátima Duarte Lucena	Visita Técnica a canteiro de obras da Construtora Odebrecht	Recife/PE	27.11
Ulisses Targino Bezerra	Visita Técnica a canteiro de obras da Construtora Odebrecht	Recife/PE	27.11
Adilson Dias de Pontes	Visita Técnica a canteiro de obras da Construtora Odebrecht	Recife/PE	27.11
Judith Yara Ribeiro Santos	Visita Técnica à Fábrica Brasilit	Recife/PE	27.11
Alecsandro Monteiro Kramer	I Fórum Nacional de Dirigentes do SIPEC	Brasília,DF	21 a 24.11
Alfredo Gomes Neto	IV Congresso Brasileiro de Eletromagnetismo 2000	Natal, RN	21 e 22.11
Joabson Nogueira de Carvalho	IV Congresso Brasileiro de Eletromagnetismo 2000	Natal, RN	21 e 22.11
Francisco Thadeu Carvalho Matos	Viagem de Estudo ao CEFET/RN	Natal, RN	14 e 15.12
Newmark Heiner da Cunha Carvalho	Visita Técnica às empresas Coteminas e Silvana	Campina Grande,PB	13.12
Maria das Graças Oliveira	Viagem de Estudo ao CEFET/RN	Natal, RN	14 e 15.12
Leila Laureano Torres	Fórum de Diretores de Ensino	Rio de Janeiro,RJ	10 a 12.12
Félix Antônio Targino Pinto	I Seminário de Contabilidade e Auditoria Interna de entidades da Administração Indireta	Brasília,DF	26 a 29.11
Antônio Carlos Gomes Varela	Congresso de Ciência e Tecnologia	Campina Grande,PB	23.11

Antônio de Sousa Gomes	I Encontro da SFCI/MF	Brasília,DF	29.11 a 01.12
Nilton Freire Santon	2º Congresso Internacional de Telemedicina: Tecnologias na Área Médica – Treinamento e Educação à Distância	São Paulo,SP	27 a 30.11
Emanuel Guerra de Barros Filho	Visita Técnica à ALCOA ALUMÍNIO	Itapissuna, PE	19.12
Ivamar Dantas da Nóbrega	Treinamento em Serviço sobre os processos administrativos do Sistema SIAPE	João Pessoa,PB	05 a 07.12
Antônio dos Santos Dália	Visita Técnica a TRON	Recife,PE	18.12
Marcos Vicente dos Santos	Treinamento sobre as mudanças no SIASG	João Pessoa,PB	14 a 16.12
Maria Josély de Figueiredo Gomes	Visita Técnica ao CEFET/RN	Natal, RN	14 e 15.12
Jaildo Tavares Pequene	Fórum de Negócios e Tecnologias Aplicadas à Telemedicina	Recife,PE	14 e 15.12
Nilton Freire dos Santos	Fórum de Negócios e Tecnologias Aplicadas à Telemedicina	Recife,PE	14 e 15.12
Marcos Cavalcante Meira	Visita Técnica TRON	Recife,PE	18.12
Márcio Gomes da Silva	Visita Técnica à ALCOA ALUMÍNIO	Itapissuma, PE	19.12
Ney Robson Fialho Bezerra	15º Congresso Internacional de Educação Física	Foz de Iguaçu,PR	09 a 13.01
Maria Josely de Figueiredo Gomes	15º Congresso Internacional de Educação Física	Foz de Iguaçu,PR	09 a 13.01
Djalma de Farias Oliveira	19º Congresso Internacional de Odontologia de São Paulo	São Paulo,SP	22 a 30.01
Maria José Marques Silva	Curso de Pós-graduação em Pesquisa Educacional na Fundação Francisco Mascarenhas	Patos,PB	Fevereiro Março Abril Maio Junho
Geraldo de Araújo Moura	Instrumentos Jurídicos, Econômicos e Institucionais para o Gerenciamento de Recursos Hídricos	João Pessoa - PB	14 e 15.04
Vamberto Monteiro da Silva	Instrumentos Jurídicos, Econômicos e Institucionais para o Gerenciamento de Recursos Hídricos	João Pessoa - PB	14 e 15.04
Gilvandro Vieira da Silva	Curso de Aperfeiçoamento em Tecnologias Industriais Básicas	João Pessoa,PB	14 e 15.04
Filipe Francilino de Sousa	Curso de Especialização em Comunicação Social	Recife,PE	25.04.00 a 26.04.001
Gerlani Florêncio de Araújo	1ª Jornada de Sexualidade Humana da APASH: Perspectiva da Suxualidade Humana no Limiar do 3º Milênio	João Pessoa,PB	19 a 21.05
Anna Thereza P. B. Bezerra	1ª Jornada de Sexualidade Humana da APASH: Perspectiva da Suxualidade Humana no Limiar do 3º Milênio	João Pessoa,PB	19 a 21.05

Maria Cristina Madeira da Silva	1ª Jornada de Sexualidade Humana da APASH: Perspectiva da Suxualidade Humana no Limiar do 3º Milênio	João Pessoa,PB	19 a 21.05
Paulo de Tarso Chaves Faustino	1ª Jornada de Sexualidade Humana da APASH: Perspectiva da Suxualidade Humana no Limiar do 3º Milênio	João Pessoa,PB	19 a 21.05
Lúcia Maria de Melo	1ª Jornada de Sexualidade Humana da APASH: Perspectiva da Suxualidade Humana no Limiar do 3º Milênio	João Pessoa,PB	19 a 21.05
Delma Pereira Guedes Bias	1ª Jornada de Sexualidade Humana da APASH: Perspectiva da Suxualidade Humana no Limiar do 3º Milênio	João Pessoa,PB	19 a 21.05
Lourdes Sales de Macedo	1ª Jornada de Sexualidade Humana da APASH: Perspectiva da Suxualidade Humana no Limiar do 3º Milênio	João Pessoa,PB	19 a 21.05
Zilda de Brito Lima	1ª Jornada de Sexualidade Humana da APASH: Perspectiva da Suxualidade Humana no Limiar do 3º Milênio	João Pessoa,PB	19 a 21.05
Francisca Maia Gadelha Franco	1ª Jornada de Sexualidade Humana da APASH: Perspectiva da Suxualidade Humana no Limiar do 3º Milênio	João Pessoa,PB	19 a 21.05
Selma Elaine de Andrade Silva	1ª Jornada de Sexualidade Humana da APASH: Perspectiva da Suxualidade Humana no Limiar do 3º Milênio	João Pessoa,PB	19 a 21.05
Maria da Conceição Castro Cordeiro	1ª Jornada de Sexualidade Humana da APASH: Perspectiva da Suxualidade Humana no Limiar do 3º Milênio	João Pessoa,PB	19 a 21.05
José Edmar Leite	Curso de Especialização em Tecnologia Educacional	Patos,PB	Fevereiro Março Abril Maio Junho Julho Agosto Setembro
Maria Rivânia Carlos de Moraes	Curso de Especialização em Tecnologia Educacional	Patos,PB	Fevereiro Março Abril Maio Junho Julho Agosto Setembro

Simone Formiga de Albuquerque	Curso de Especialização em Tecnologia Educacional	Patos,PB	Fevereiro Março Abril Maio Junho Julho Agosto Setembro
Leônidas Francisco de Lima Júnior	Java Brasil 2000	Recife,PE	15 a 17.05
Frederico Costa Guedes Pereira	Java Brasil 2000	Recife,PE	15 a 17.05
Ilton Luís Barbacena	Java Brasil 2000	Recife,PE	15 a 17.05
Guilherme de Avelar Régis	III Encontro Nacional de Engenharia de Alta Tensão	Campina Grande,PB	04 a 07.07
Aleksandro Guedes de Lima	III Encontro Nacional de Engenharia de Alta Tensão	Campina Grande,PB	04 a 07.07
Jaildo Tavares Pequeno	Simpósio Brasileiro de Multimídia e Sistemas Hiperídia	Natal,RN	14 a 16.06
Eugênio Pacelli Fernandes Leite	XXIX Congresso Brasileiro de Engenharia Agrícola	Fortaleza,C E	04 a 7.07
Silvana Chaves Claudino de Queiroga	Congresso Nacional de Design de Interiores (CONAD 2000)	São Paulo,SP	21 a 23.06
Ambrósio Elias de Araújo Pontes	Educar 2000 – VII Feira Internacional de Educação	São Paulo/SP	24 a 27.05
Nilton Freire Santos	Curso de SQL server 7.0	Recife/PE	26 a 30.07
Cândido José Ramos do Egypto	Curso de SQL server 7.0	Recife/PE	26 a 30.07
Ana Maria Mangueira Santos	Curso de SQL server 7.0	Recife/PE	26 a 30.07
Ricardo Lima e Silva	Curso de SQL server 7.0	Recife/PE	26 a 30.07
Marcelo Cardoso dos Santos	Curso de SQL server 7.0	Recife/PE	26 a 30.07
Marcos Antônio Petrucci de Assis	Curso de SQL server 7.0	Recife/PE	26 a 30.07
Helder Rolim Floretino	7º Feira Internacional de Produtos, e Serviços para Hospitais, Clínicas e Laboratórios	São Paulo/SP	27 a 30.06
Sabiniano Araújo Rodrigues	7º Feira Internacional de Produtos, e Serviços para Hospitais, Clínicas e Laboratórios	São Paulo/SP	27 a 30.06
Margarida Maria de Araújo	52ª Reunião Anual da SBPC	Brasília/DF	09 a 14.07
Jimmy de Almeida Léllis	Visita Técnica ao CEFET-RN	Natal/RN	06.07
Josefa Maria de Araújo Fonseca	Visita Técnica ao CEFET-RN	Natal/RN	06.07
Joseli Maria da Silva	Visita Técnica ao CEFET-RN	Natal/RN	06.07
Jackeline Maria de Albuquerque Aragão Cordeiro	Visita Técnica ao CEFET-RN	Natal/RN	06.07
Maria Cristina Madeira da Silva	Visita Técnica ao CEFET-RN	Natal/RN	06.07
Crispim Sesinando Coelho Neto	Curso de Introdução à Educação por Competências	João Pessoa-PB	10 a 14.07
Chaquibe Costa de Farias	Curso de Introdução à Educação por Competências	João Pessoa-PB	10 a 14.07
Gilvandro Vieira da Silva	Curso de Introdução à Educação por Competências	João Pessoa-PB	10 a 14.07
Heremita Brasileiro Lira	Curso de Introdução à Educação por Competências	João Pessoa-PB	10 a 14.07
Kennedy Flávio Meira de Lucena	Curso de Introdução à Educação por Competências	João Pessoa-PB	10 a 14.07
Maria José Marques Silva	Curso de Introdução à Educação por Competências	João Pessoa-PB	10 a 14.07
Martiliano Soares Filhos	Curso de Introdução à	João	10 a 14.07

	Educação por Competências	Pessoa-PB	
Maria de Fátima Vieira Cartaxo	Curso de Introdução à Educação por Competências	João Pessoa-PB	10 a 14.07
Kennedy Flávio Meira de Lucena	XXIX Congresso Brasileiro de Engenharia Agrícola	Fortaleza/C E	04 a 07.07
Koje Daniel Vasconcelos Mishima	Congresso Nacional em Engenharia Mecânica-CONEM 2000	Natal/RN	07 a 11.08
Vania Maria de Medeiros	Seminário Internacional sobre o Uso de Agrotóxicos	João Pessoa/PB	27 e 28.07
Augusto Francisco da Silva Neto	I Congresso Mundial Integrado de Águas Subterrâneas	Fortaleza/C E	04.08
Ciro Fernandes de Ferreira	42º Congresso Brasileiro de Concreto	Fortaleza,C E	13 a 18.08
Gilvan Porto	42º Congresso Brasileiro de Concreto	Fortaleza,C E	13 a 18.08
Laura Reis Andrade Soares	I Simpósio Paraibano de Stress no Trabalho	João Pessoa,PB	10 a 12.07
Maria Lúcia Ribeiro da Silva Martins	I Simpósio Paraibano de Stress no Trabalho	João Pessoa,PB	10 a 12.07
Maria Zélia Guimarães Corrêa Toscano de Oliveira	I Simpósio Paraibano de Stress no Trabalho	João Pessoa,PB	10 a 12.07
Vania Ruth Pereira da Silva	I Simpósio Paraibano de Stress no Trabalho	João Pessoa,PB	10 a 12.07
Ermano Cavalcante Falcão	Mestrado em Irrigação e Drenagem – CAPES	Campina Grande,PB	Junho Julho Agosto Setembro Outubro Novembro
Luciano Candeia	Mestrado em História	Recife,PE	Junho Julho Agosto Setembro Outubro Novembro
Francilda Araújo Inácio	Curso de Elaboração de Relatório Técnico	João Pessoa,PB	18 e 19.08
Girlene Marques Formiga	Curso de Elaboração de Relatório Técnico	João Pessoa,PB	18 e 19.08
Francisco Canindé Camilo da Costa	Congresso Nacional de Engenharia Mecânica	Natal,RN	07 a 11.08
Eudna Maria Barbosa de Araújo	III Congresso Paranaense de Educação Física, Recreação, Esporte e Fitness	Londrina,PR	31.08 a 03.09
Sandra Helena Melo Delgado	21º Congresso Norte-Nordeste de Genecologia e Obstetrícia	Natal,RN	13 a 16.09
Chaquibe Costa de Farias	Elaboração da Proposta de Criação do Curso da Área de Indústria	João Pessoa,PB	28 a 30.08
Gilvandro Vieira da Silva	Elaboração da Proposta de Criação do Curso da Área de Indústria	João Pessoa,PB	28 a 30.08
Martiliano Soares Filho	Elaboração da Proposta de Criação do Curso da Área de Indústria	João Pessoa,PB	28 a 30.08
José Roberto Araújo de Sousa	I Fórum e I Feira de Informática na Educação da UFPE	Recife,PE	4 e 5.09
Francisco de Assis Fernandes Nobre	I Fórum e I Feira de Informática na Educação da UFPE	Recife,PE	4 e 5.09

Jonas Eduardo Gonzales Lemos	I Congresso Brasileiro de Minas a Céu Aberto	Belo Horizonte, MG	13 a 15.09
Guilherme de Avelar Régis	Treinamento em Manutenção Eletromecânica	João Pessoa, PB	11 e 12..09
Sandra Andréa Medeiros Leitão	Treinamento em Manutenção Eletromecânica	João Pessoa, PB	11 e 12..09
Mônica Maria Souto Maior	1º Encontro Nordeste de Biogeografia	João Pessoa, PB	20 a 23.09
Judith Yara Ribeiro Santos	1º Encontro Nordeste de Biogeografia	João Pessoa, PB	20 a 23.09
Raquel Costa Goldfarb Oliveira	1º Encontro Nordeste de Biogeografia	João Pessoa, PB	20 a 23.09
Maria Zélia Batista Guedes	1º Encontro Nordeste de Biogeografia	João Pessoa, PB	20 a 23.09
Luís Gonzaga Soares	1º Encontro Nordeste de Biogeografia	João Pessoa, PB	20 a 23.09
Raimundo Nonato O. Furtado	1º Encontro Nordeste de Biogeografia	João Pessoa, PB	20 a 23.09
Maria de Belém da Costa Barros	1º Encontro Nordeste de Biogeografia	João Pessoa, PB	20 a 23.09
Ciro Fernandes de Ferreira	Curso de Projetos de Instalações Elétricas no II CITQUACIL	Recife, PE	11 a 15.09
Philippe Augustus Sá G. Medeiros	XV Simpósio Brasileiro de Banco de Dados e XIV Simpósio Brasileiro de Engenharia de Software	João Pessoa, PB	04. a 06.10
Marcílio de Paiva Onofre Filho	XV Simpósio Brasileiro de Banco de Dados e XIV Simpósio Brasileiro de Engenharia de Software	João Pessoa, PB	02. a 06.10
Umberto Nilton Silva	Curso de Capacitação de Mão de Obra Pesqueira	Galícia, Espanha	04.10.00 a 30.06.01
André Carlos Pereira Campos	Curso de Capacitação de Mão de Obra Pesqueira	Galícia, Espanha	04.10.00 a 30.06.01
José Nivaldo Ribeiro Filho	Mestrado em Desenvolvimento e Meio Ambiente	João Pessoa, PB	Setembro Outubro Novembro

Ações da Gerência de Tecnologia da Informação

Concurso Público

Com o advento dos novos cursos de nível superior no CEFETPB e o aumento da procura pelo ingresso no Ensino Médio e no Nível Superior e o conseqüentemente aumento dos candidatos nos Testes de Seleção e Vestibulares, a GTI passou a desempenhar, ainda mais, um papel fundamental no suporte às atividades da COMPEC.

A informatização das Inscrições, Correção e Divulgação vem contribuindo sobremaneira para o aumento da segurança, precisão e rapidez destas etapas diminuindo enormemente a dependência de mão-de-obra especializada e seus altos custos embutidos.

Resumidamente pode-se descrever as atividades da GTI nas etapas do Concurso Público do CEFETPB como se segue: no processo das inscrições a GTI é a responsável pela especificação, compra, personalização das Fichas de Inscrição, bem como do processamento dos dados nelas contidos. Como resultado desta primeira etapa são gerados os Cartões de Inscrição e Identificação dos candidatos, as etiquetas adesivas para identificação das salas e carteiras, a listagem geral de candidatos, a listagem de candidatos por sala e a emissão dos cartões-resposta devidamente personalizados.

Atualização e Manutenção da Home-Page do CEFETPB

A Home-page do CEFETPB é nosso cartão de visitas perante outras instituições e uma fonte de marketing para a nossa clientela, a sua atualização e modernização foi uma das atividades que mais demandaram tempo e recursos humanos no ano 2000.

Foram realizadas diversas alterações na sua estrutura visando uma melhoria da qualidade visual, maior rapidez no acesso e atualizações de seus conteúdos. Foram ainda acrescentados novas páginas e diversos novos links buscando torná-la uma fonte de informações atualizadas para a comunidade interna e externa. Dentre as novas páginas destacamos:

- *A estrutura administrativa da sede e da UNED-Cajazeiras;*
- *Os projetos de pesquisa existentes no CEFETPB;*
- *A apresentação da equipe GTI;*
- *Comissão de ética*
- *Links úteis;*
- *Intermav-PB;*
- *Funetec;*
- *Notícias e Revista Principia On-line.*

Fechamos o ano com mais de 20.000 visitas à nossa Home-page contando a partir de julho de 2000.

Projeto LANTEC

O Projeto da Rede de Computadores do CEFETPB denominado LANTEC, sem dúvida vem a ser um empreendimento de grande impacto na área de tecnologia da informação que colocara definitivamente nossa Instituição no século XXI.

No ano 2000 foi dada continuidade aos trabalhos iniciados em 1998, buscando porém atingir dois objetivos básicos: a compatibilização da tecnologia empregada à nossa realidade e o aumento no nível técnico do projeto em si.

Estes objetivos foram atingidos, graças ao apoio decisivo da Direção, do empenho da equipe GTI e dos trabalhos contratados de uma empresa especializada em projetos de redes. Dessa forma a LANTEC teve sua continuidade assegurada para o ano de 2001 e garantiu sua respectiva aprovação pelo PROEP.

Desse modo o CEFETPB passou a integrar o seletivo grupo de Instituições que possuem um completo Projeto de Redes Estruturada. A LANTEC foi projetada com mais de 300 pontos duplos de Dados e Voz e 24 km de cabos de fibra óptica. Com a conclusão de sua implantação em 2001, a LANTEC possibilitará a criação de uma Intranet que abrangerá toda o campus da sede em João Pessoa e viabilizará não apenas o acesso a Internet mas principalmente a interconexão de todos os setores acadêmicos e administrativos da sede do CEFETPB de maneira eficiente, eficaz e segura.

Participação no Projeto Intermav-PB

A Rede Inter-Metropolitana de Alta Velocidade da Paraíba, conhecida como InterMAV-PB é um consórcio de cinco instituições (UFPB, CEFETPB, UEPB, UNIMED e TELEMAR) com o objetivo de disponibilizar a Internet II na Paraíba.

A participação do CEFETPB na Intermav-PB se dará através da coordenação de dois sub-projetos cuja finalidade é desenvolver aplicações piloto para a Internet II nas áreas de telemedicina e educação a distância.

A participação da GTI neste projeto vem se dando através da disponibilização de ambiente, microcomputadores e da sua participação efetiva como coordenador do sub-projeto 2 na área de educação a distância.

Manutenção de equipamentos de Informática

Resumidamente foram realizadas através da Coordenação de Manutenção de Informática as seguintes atividades no ano de 2000:

- Manutenção dos equipamentos (Hardware/Software) de laboratórios de informática das unidades do CEFET/PB;

- Especificação de compra de equipamentos para Laboratórios de informática e micros administrativos, a exemplo da Biblioteca Central Nilo Peçanha;
- Limpeza de arquivos em computadores administrativos e da área educacional,
- Instalação em computadores administrativos do CEFETPB de pacotes de software Antivírus;
- Manutenção de Hardware, conserto e montagem de equipamentos de informática dos setores administrativos do CEFETPB;
- Configuração de equipamentos (placas de vídeo, fax-modems, placas de rede, computadores, impressoras, *scanners*);
- Confecção de cabos UTP para utilização em nossa rede interna de computadores (LAN), bem como, para o acesso a Internet;
- Migração de dados (utilização de *Laplink*) e *backup* (cópias de segurança) em computadores administrativos e da área educacional;
- Atendimento a usuários do CEFET/PB quanto a utilização de softwares, Suporte Técnico quanto a utilização de sistemas operacionais e aplicativos;
- Instalação de softwares nos computadores na Sede, no NACE e Núcleo de Capacitação e Educação;
- Envio de Equipamentos com garantia externa para seus fornecedores objetivando conserto ou troca dos mesmos;

Suporte ao SBBD/SBES

O XV Simpósio Brasileiro de Banco de Dados e o XIV Simpósio Brasileiro de Engenharia de Software foram eventos de grandes proporções que promoveram nacionalmente o CEFETPB. Ciente da magnitude destes eventos, a GTI buscou trabalhar em parceria com a Gerência Educacional de Informática unindo esforços para alcançar seus objetivos.

Neste sentido a principal contribuição da GTI foi o de viabilizar junto a Direção a alocação de um link IP dedicado de 64 kbps via Embratel fundamental para agilizar o processo de inscrições no evento, via Web.

Outras ações desenvolvidas:

Obras de engenharia

- Adaptação de salas para funcionamento das Coordenações de Ensino
- Adaptação de ambientes para Laboratórios de Informática
- Adaptação de salas para o Centro de Línguas, NCH, NLC, CAAC, e Laboratório de Processamentos Industriais.
- Revisão do revestimento em monovidro nas paredes dos diversos setores da Instituição.
- Novas instalações da COMPEC – Comissão Permanente de Concursos.
- Construção do Laboratório de Reciclagem e Depósito do NACE – Núcleo de Artes, Cultura e Eventos.
- Adaptação de ambiente para o Fundoescola – MEC no NACE.
- Adaptação de ambiente para funcionamento de um “wc” para deficientes físicos na nova biblioteca.

Nova Biblioteca

A nova estrutura da Biblioteca Nilo Peçanha já está pronta. Ela ganhou um novo prédio e ampliou seu acervo bibliográfico, além de novos móveis e equipamentos. A obra foi financiada pelo PROEP – Programa de Expansão da Educação Profissional.

Dentre as facilidades que o usuário encontrará no novo prédio destacam-se:

- Acesso direto dos usuários ao acervo;
- Facilidade nas consultas “in locu” e empréstimos a usuários cadastrados ou não;
- Desmembramento do acervo, que está sendo separado por seções: periódicos, referências, multimeios – audiovisuais como VHS, disquetes, CD, etc;
- Biblioteca virtual, com 10 micros ligados em rede, para pesquisas na Internet e 4 destinados a trabalhos de digitação e editoração.

Assistência social ao servidor

A Gerência de Desenvolvimento de Recursos Humanos, tem como uma de suas tarefas rotineiras o controle sistemático dos programas de Assistência Pré-Escolar, de Benefício Alimentação e o Programa de Auxílio de Transporte ao servidor.

PROGRAMAS INSTITUCIONAIS DE BENEFÍCIOS

PROGRAMAS X NÚMERO DE SERVIDORES ATENDIDOS			
MÊS	VALE TRANSPORTE	ASSISTÊNCIA PRE-ESCOLAR	AUXÍLIO ALIMENTAÇÃO
JAN	358	156	566
FEV	366	158	571
MAR	366	156	568
ABR	368	156	567
MAI	369	157	567
JUN	372	154	575
JUL	370	158	577
AGO	377	158	583
SET	374	154	584
OUT	375	155	585
NOV	374	158	583
DEZ	373	158	583
TOTAL	4.442	1.878	6.909

Fonte: GDRH/CEFET-PB

Este setor vem ainda implementando um programa de valorização e desenvolvimento do servidor por meio de ações de assistência social, apoio psicológico, atividades desenvolvidas dentro do Programa de Qualidade da Instituição, atividades culturais e de integração dos servidores, bem como desenvolvendo um trabalho, em parceria com o Gabinete Médico, de encaminhamento e acompanhamento, quando da necessidade de algum servidor, nas questões de saúde.

Como resultado destas ações, a Gerência de Desenvolvimento de Recursos Humanos vem ainda desenvolvendo uma série de atividades voltadas aos servidores em datas comemorativas e vem investindo fortemente na melhoria das relações de trabalho através de atividades que priorizam a integração dos servidores entre si e com a Instituição.

Transparência Administrativa

No ano de 2000 foram abertos três Processos de Sindicância, a saber:

Processos de Sindicância	
Processo	Portaria de Instauração
23052003004/00-86	343/2000 de 28/12/2000
23052004723/00-88	342/2000 de 28/12/2000
23052003397/00-09	270/2000 de 09/10/2000

Modalidades e quantidades de Licitações executadas no exercício de 2000:

Comissão de Licitação	
Modalidade	Quantidade
Concorrência	03
Tomada de Preços	01
Convites	35
Dispensa de Licitação	360
Inexigibilidade de Licitação	---
Total de Licitações	399

Apesar da dispensa de licitação, quando enquadrada nos Artigos 22 do Decreto-Lei nº 2.300/86 e 24 da Lei nº 8.666/93, a Divisão de Material, através do Setor de Compras, preocupou-se em formular processos, como atos formais de dispensa de licitação.

RESULTADOS:

Pelo apresentado, fica fácil verificar que, apesar do elevado número de metas estabelecidas, foi na esfera da Gestão, onde os resultados foram mais expressivos, com reflexos bastante significativos para a melhoria do ensino.

CONCLUSÃO

O presente relato deixa explicitada uma vontade coletiva de toda uma comunidade em construir uma Instituição ultrapassando barreiras impostas pelas dificuldades conjunturais, sobretudo as que residem nas grandes limitações de natureza financeira que assolam o País de modo geral.

A consciência da existência dessas dificuldades, todavia, não deve, em absoluto, constituir óbice intransponível para o atingimento da superação, para a consecução de ideais e para a cristalização de anseios firmados. Os desafios e provações pelos quais atravessamos devem servir, antes, como elementos motivadores encarados como turbulências transitórias e fugazes que, por isso mesmo, são susceptíveis de neutralização ao longo da caminhada.

Ao analisar o conjunto de ações e realizações verificadas no exercício do ano de 2000, a exemplo do quadriênio precedente, é inevitável chegar-se à visibilidade dos avanços e do crescimento que a Instituição tem alcançado, reflexo do arrojo dos segmentos representativos de toda sua comunidade.

Obviamente, a despeito das evidências de expansão, há de se reconhecer que muitas metas ainda devem ser perseguidas, sobretudo quando pelo aparato tecnológico da modernidade perpassa um inimaginável dinamismo, mobilidade e rapidez, exigindo cada vez mais a versatilidade empreendedora para vencer o ostracismo e o ócio acomodado que são centelhas refratárias do fracasso, do imobilismo e do aniquilamento de sonhos .

O CEFET-PB caminha célere em direção ao firmamento de seu horizonte, palmilhando caminhos inóspitos e descortinando desafios, dispondo sempre de seus recursos humanos que se incorporam ao princípio basilar de crescer junto com ele, dedicando o melhor de sua abnegação ao engrandecimento institucional que o credencie cada vez mais perante a comunidade, razão maior de sua existência.

DIREÇÃO GERAL

ANEXOS

RELATÓRIO ORÇAMENTÁRIO - 2000

DEMONSTRATIVO ORÇAMENTO GERAL 2000					
Fonte	Dot. Inicial	Suplementação	Cancelamento	Convênio	TOTAL
0100	3.210.456,00	476.909,00	12.315,00		3.675.050,00
0148	---	----	----	1.053.276,56	1.053.276,56
0192	418.806,00	----	----	----	418.806,00
0112	16.611.109,00	3.057.245,00	----	244.335,75	19.912.689,75
0151	---	75.546,00	---	----	75.546,00
0153	6.311.377,00	---	----	----	6.311.377,00
111300	---	---	----	10.580,12	10.580,12
0250	191.000,00	---	----	----	191.000,00
TOTAL	26.742.748,00	3.609.700,00	12.315,00	1.308.192,43	31.648.325,43

ALOCAÇÃO DE RECURSOS POR GRUPO DE DESPESAS (Orçamento Geral aprovado)

DISCRIMINAÇÃO	DOTAÇÃO ORÇAMENTÁRIA	%
Pessoal e Enc. Sociais		
Ativo	17.919.489,00	56,62%
Aposentado+Pensionista	7.786.630,00	24,60%
Precatórios	1.313.842,00	04,15%
Custeio(Benefícios)	811.851,00	02,57%
Custeio(Manutenção)	2.429.571,00	07,68%
Custeio (Convênios)	431.026,48	01,36%
Capital(Convênios)	877.165,95	02,77%
Capital(Rec.Próprios)	48.750,00	00,09%
Capital(União)	30.000,00	00,16%
TOTAL	31.648.325,43	100,00

GRÁFICO ALOCAÇÃO DE RECURSOS POR GRUPO DE DESPESAS:

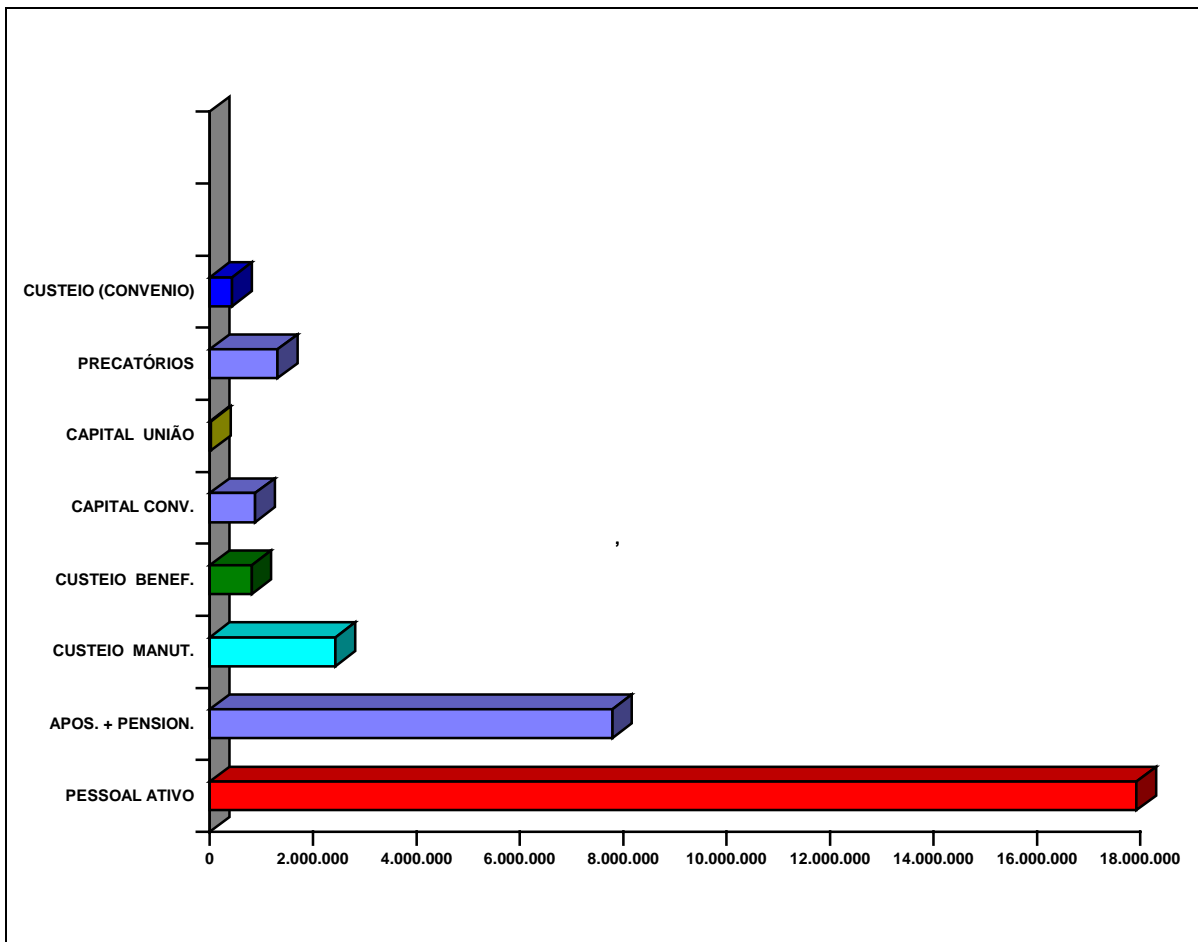
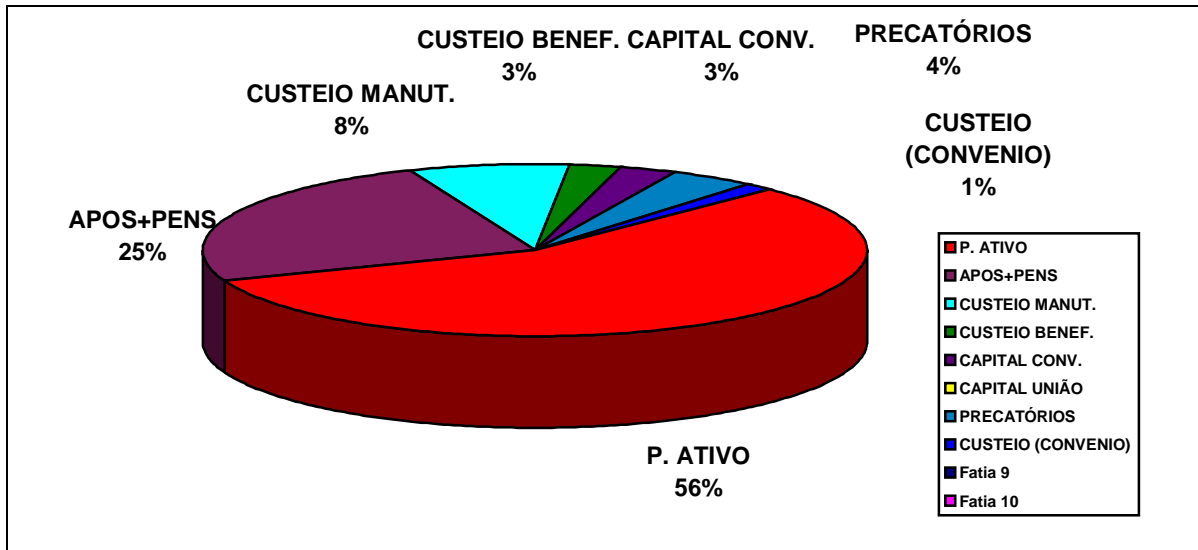

ALOCAÇÃO DE RECURSOS – CUSTEIO
(Orçamento executado / todas as fontes)

DISCRIMINAÇÃO	EXECUÇÃO ORÇAMENTÁRIA	% / CUSTEIO
CUSTEIO:		
Ajuda de Custo	9.434	0,31%
Assistência Médica de Odontológica	13.833	0,45%
Aux. Financeiro a Estudante	109.110	3,48%
Benefícios	790.487	25,19%
Contrato por Tempo Determinado	228.245	7,28%
Contribuição p/Entidade de Classe	1.500	0,05%
Despesas de Exercícios Anteriores	42.346	1,35%
Material Permanente	29.981	0,96%
Locação de Mão de Obra	502.481	16,01%
Material de Consumo	292.416	9,32%
Material de Distribuição Gratuita	12.280	0,40%
Passagens e Despesas c/ Locomoção	97.084	3,10%
Serviços Terceiros Pessoa Física	65.419	2,09%
Serviços Terceiros Pessoa Jurídica	861.608	27,45%
Diárias	82.441	2,63%
PIS	189	0,01%
Equipamento e Material Permanente	29.981	0,96%
TOTAL	3.138.854	100 %

GRÁFICO ALOCAÇÃO DE RECURSOS – CUSTEIO:

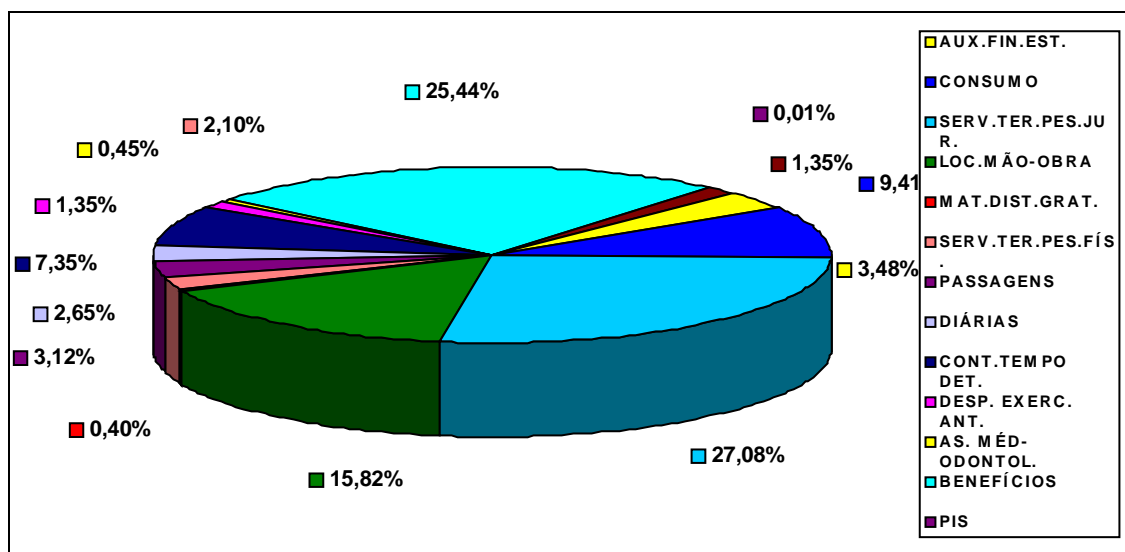

RECURSOS DIRETAMENTE ARRECADADOS

DISCRIMINAÇÃO	RECURSOS
Arrendamentos	17.010,00
Serviços Administrativos	1.893,16
TOTAL	18.903,16

**QUADRO DA EVOLUÇÃO DOS RECURSOS ORÇAMENTÁRIOS
(Orçamento Geral Aprovado – Exceto Precatórios e Convênios)
PERÍODO 1998- 2000**

Em R\$ 1.000,00

Discriminação	Ano 1998	Ano 1999	Ano 2000	(%) 1999/2000
Pessoal e Enc. Sociais	20.610,00	22.239,00	25.706,00	15,59%
Ativo	13.721,00	14.231,00	17.919,00	25,92%
Aposentado+Pensionista	6.889,00	8.008,00	7.787,00	-2,76%
Custeio(Manut+Benef.)	3.026,00	2.834,00	3.099,00	9,36%
Custeio (Fonte 250)	46,00	167,00	142,00	-14,98%
Capital (Todas as fontes)	226,00	143,00	79,00	-44,76%
TOTAL	23.908,00	26.188,00	29.026,00	

**QUADRO DE DETALHAMENTO DE CUSTEIO (Orç.executado)
PERÍODO 1998-2000**

Em R\$ 1.000,00

Discriminação	Ano 1998	Ano 1999	Ano 2000	(%) 1999/2000
BENEFÍCIOS				
Ass. Pré Escolar	171,00	141,00	128,00	- 9,22%
Aux. Refeição	533,00	472,00	483,00	2,34%
Vale Transporte	215,00	132,00	179,00	35,61%
TOTAL	919,00	745,00	791,00	

ALOCAÇÃO DE RECURSOS – CAPITAL
(Orçamento executado / Todas as fontes)

Discriminação	Execução	(%)/Capital
Equipamento (Convênio)	530.294,00	92,32%
Equipamento (Tesouro)	29.981,00	5,22%
Obras e Instalações (Convênio)	14.122,00	2,46%
TOTAL	574.397,00	100,00%

GRÁFICO ALOCAÇÃO DE RECURSOS - CAPITAL

